

LAS COSTAS CATALANAS



“He sido un niño pequeño que, jugando en la playa,
encontraba de tarde en tarde un guijarro más fino
o una concha más bonita de lo normal.
El océano de la verdad se extendía,
inexplorado, delante de mí.”

ÍNDICE

1. INTRODUCCIÓN.....	1
2. CATALUÑA Y SU RELIEVE.....	2
2.1. OROGRAFÍA:.....	4
2.2. GEOLOGÍA:.....	5
2.3. CLIMA:.....	5
3. COSTAS CATALANAS.....	6
3.1. CARACTERÍSTICAS:.....	6
3.2. TIPOS DE COSTAS CATALANAS:.....	10
3.2.1. COSTA BRAVA:.....	10
3.2.2. COSTA DORADA:.....	19
3.2.3. COSTA CENTRAL:.....	28
4. TURISMO ACTUAL EN LAS COSTAS CATALANAS.....	35
4.1. 1- LA MEJORA DE LA CALIDAD DEL ESPACIO TURÍSTICO.....	40
4.2. 2- LA RE-CREACIÓN DEL ESPACIO URBANO.....	41
4.3. 3- LA ESTRATEGIA DE SOSTENIBILIDAD.....	43
4.4. 4- LOS ESPACIOS HIPERREALES.....	45
4.5. 5- EL TURISMO EFÍMERO.....	47
5. PROBLEMAS DE LAS PLAYAS.....	48
5.1. EROSIÓN DE LAS PLAYAS.....	48
5.2. CONTAMINACIÓN DE LAS AGUAS.....	50
5.3. REDUCCIÓN DE PRESUPUESTOS PARA EL MANTENIMIENTO DE LAS PLAYAS..	54
6. CONCLUSIONES.....	58
7. BIBLIOGRAFÍA.....	59
8. ANEXOS	

1. INTRODUCCIÓN

Uno de los puntos más interesantes de mi trabajo de investigación ha sido precisamente escoger el tema más adecuado a mis inquietudes actuales, que son muchas. Las evoluciones culturales y sociales, deportes, religiones, ONG, los avances de la informática y los sistemas digitales, son grandes materias para poder desarrollar un amplio trabajo de análisis e investigación. Finalmente he centrado mi tema en La Costa Catalana, explicando naturalmente su situación geográfica, orografía, climatología, pero incidiendo de forma especial en la evolución del turismo y su situación actual. También en la problemática de las playas actuales y de sus aguas ante el incremento de la contaminación masiva por los vertidos al mar, que en gran medida están controlados por las autoridades medioambientales. En este sentido a las playas catalanas se les efectúa controles de calidad obteniendo la calificación de color “verde” que es la máxima posible dentro de la escala establecida, para la tranquilidad de los miles de bañistas que las utilizan en la temporada de verano en sus vacaciones.

Desarrollé además, un aspecto que me interesa de forma especial, el turismo que visita el litoral catalán cada año. El turista de hoy día busca otros valores añadidos aparte del sol, entre estos destacaré los deportes de playa y mar, la variada y rica gastronomía que también ha hecho famosa a nuestra costa, y la riqueza cultural en todas sus manifestaciones como son las tradiciones que se desarrollan en la multitud de fiestas mayores de las poblaciones costeras.

Para realizar este trabajo me he basado en diferente bibliografía como por ejemplo (la costa dorada, orilla del mar “*Josep Insa Montava*” colección Azimut-86) en artículos periodísticos destacando “Cataluña desde el aire” e investigación por internet y además de la experiencia que he tenido viajando y durante el verano hablando con las gentes nativas de nuestras costas y algunos turistas que visitan nuestras playas.

2. CATALUÑA Y SU RELIEVE

Este apartado será un pequeño resumen de lo que es Cataluña. Esto servirá para tener más clara la idea y la situación de las costas catalanas, que es verdaderamente de lo que trata el trabajo.

Cataluña: una comunidad autónoma española considerada como nacionalidad histórica, situada al nordeste de la Península Ibérica. Ocupa un territorio de unos 32.000 km² que limita al Norte con Francia y Andorra, al Este con el mar Mediterráneo a lo largo de una franja marítima de unos 580 kilómetros, al Sur con la Comunidad Valenciana (Castellón), y al Oeste con Aragón.

Esta situación estratégica ha favorecido una relación muy intensa con los territorios de la cuenca mediterránea y con la Europa continental. Cataluña está formada por las provincias de Barcelona, Gerona, Lleida y Tarragona. Su capital es la ciudad de Barcelona. En el territorio catalán habitan actualmente 7.504.881 personas en un total de 946 municipios de los que 63 superan los 20.000 habitantes (en los que vive el 70 por ciento de la población catalana). Dos tercios de la población vive en la Región Metropolitana de Barcelona. Constituye un territorio muy denso y altamente industrializado, liderando el sector en España desde el siglo XIX y su economía es la más importante de entre las comunidades autónomas, al generar el 18,7% del PIB español, aunque según un informe, sobre 2009, por primera vez se posiciona en segundo lugar, con un PIB de 210.853,1 millones de euros, tras la Comunidad de Madrid. Respecto al PIB per cápita, se sitúa en cuarta posición, tras el País Vasco, la Comunidad de Madrid y Navarra.

El turismo vuelve a estar más presente que nunca en nuestro país. Gracias a que Barcelona fue participe en las olimpiadas, nuestro país y en concreto Cataluña es conocida alrededor del mundo. Nuestro abanico cultural es amplio, artistas conocidos y de gran renombre como Dalí y Picasso, han hecho que nuestra cultura y nuestra tierra sea conocida mundialmente.

COSTAS CATALANAS

Nuestra gastronomía es de sobras conocida, y por supuesto nuestro mayor representante es sin duda alguna Ferrán Adrià cuyo restaurante se encuentra en una de las calas más emblemáticas de territorio catalán. Carreras, nuestro Tenor más internacional...

El resultado de todo esto es tal vez el motivo por el cual nuestro territorio resulta tan atractivo a nivel turístico y como segunda residencia, para algunos incluso como lugar de retiro. Una ciudad vibrante como Barcelona con una rica cultura, unas excelentes playas de agua cristalina y una excelente gastronomía no dejan indiferente a cualquiera.



Bandera de Cataluña

Entorno Físico:

En este apartado me centraré en el relieve de Cataluña, es decir, la orografía, la geología y el clima de Cataluña, ya que es importante destacarlo. Cataluña tiene una diversidad geográfica relativamente muy marcada, teniendo en cuenta lo relativamente pequeño de su territorio.

La geografía está condicionada por el litoral mediterráneo al Este, con 580 kilómetros de costa, y las grandes unidades de relieve de los pirineos al Norte.

2.1. Orografía:

El relieve de Cataluña presenta, a grandes rasgos, tres grandes unidades morfo estructurales generales:

Los Pirineos, la formación montañosa que conecta la Península Ibérica con el territorio continental europeo y queda situado al norte de Cataluña; otra unidad formada por una alternancia de elevaciones y llanuras en paralelo a la costa mediterránea, llamado Sistema Mediterráneo Catalán o Cordilleras Costero Catalanas y una última unidad estructural situada entre las anteriores llamada Depresión Central que configura el sector oriental del Valle del Ebro.

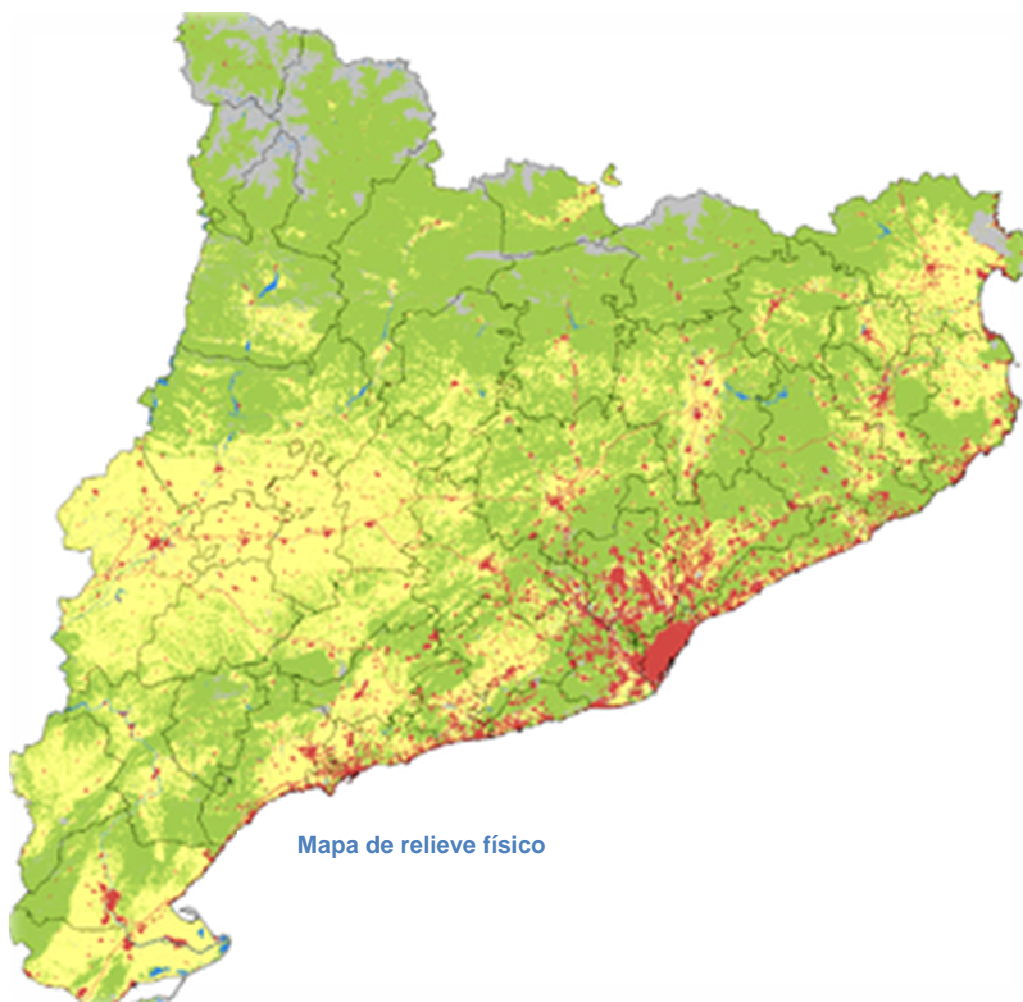

Mapa de relieve físico

2.2. Geología:

El actual estado geológico de Cataluña puede comenzar a describirse desde los primeros grandes cambios del Paleozoico. Inicialmente el territorio formaba parte de una cuenca oceánica en la que, por reposo orogénico, se depositaban materiales sedimentarios finos y arcillosos.

El desarrollo de plegamientos hercinianos determinó una sedimentación más irregular que posteriormente produjo la emersión de varias áreas de orientación noroeste-sureste como el macizo del Ebro (actual Depresión Central Catalana) y el macizo Catalanobaleár, que surgieron al final de la era. Los materiales sedimentados de la época se transformaron en gneis, esquisto y pizarra que aflora hoy día en la mitad norte de las Cordilleras litorales y Pirineo axial.

2.3. Clima:

Cataluña goza de un clima mediterráneo, aunque con grandes variaciones de temperatura entre el litoral costero, con un clima suave, templado en invierno y muy caluroso en verano; el interior que tiene un clima continental mediterráneo, con inviernos fríos y veranos muy calurosos; y las zonas montañosas próximas a los Pirineos, que tienen un clima de alta montaña, con mínimas bajo cero y nieve abundante en invierno, precipitaciones anuales por encima de 1.000 mm y veranos menos calurosos.



3. COSTAS CATALANAS

En este apartado voy a explicar las costas catalanas: sus características, tanto su longitud, sus nombres, su referencia, clima etc....También nombraré las costas que se hallan en Cataluña, las cuales voy a centrar el trabajo y voy a explicarlas detalladamente.

3.1. Características:

La costa catalana la divide una línea generalizada de más de 500 km de longitud, aunque en definición alcanza los 754,8 km. La costa tiende a ser rectilínea sin grandes accidentes geográficos. Los únicos accidentes marítimos los configura el contacto de los Pirineos con el mar, formando el Cap de Creus, junto al cual se halla el golfo de Rosas.

Posteriormente y hasta Blanes aparece la Costa Brava, caracterizada por acantilados de pequeña altura y calas escondidas. Luego sigue una larga línea de playas del Maresme, en paralelo a la Cordillera Litoral, y que solo se corta por los varios puertos comerciales y pesqueros. La costa de Barcelona, es decir, la costa central, se caracteriza por playas artificiales y un gran puerto comercial que se extiende a lo largo de más de nueve kilómetros.

La parte sur del puerto se desarrolló sobre la llanura del Delta del Llobregat, que tras el puerto dibuja una línea suave costa de algo más de 18 km. Luego el macizo del Garraf articula las costas en destacables acantilados y hasta después de Sitges la costa no vuelve a ser rectilínea y orientándose hacia el sur, hasta la altura del puerto de Tarragona.



Éste es el segundo mayor puerto de Cataluña y se extiende por más de 5 kilómetros, antes de entrar en el Cabo de Salou. Las playas de esta zona toman el nombre de Costa Dorada en su vertiente turística. Hacia el sur la costa es de nuevo suave, y se caracteriza por una menor ocupación humana.

El último gran accidente geográfico lo determina el Golfo de Sant Jordi y las tierras bajas del Delta del Ebro, donde se hallan islas y penínsulas, como las de la Punta del Falgar al norte y La Banya al sur, que queda unida al delta por la playa del Trabucador.

La arena de las playas catalanas es generalmente dorada, y con cierta tendencia a ser granulosa al norte y más fina al sur.

Hablar del clima en la Costa catalana es hablar de un clima suave, sin temperaturas extremas, propio del Mediterráneo. Los inviernos son fríos, que no gélidos, y los veranos son calurosos pero nada comparado con el sur de España.

En la Costa Brava la temperatura varía del sur, lindando con Barcelona, al norte, lindando con Francia y los Pirineos. Podemos decir que durante todo el año la climatología es perfecta para la práctica de deportes y actividades varias al aire libre. Jugar al golf, practicar senderismo, o pasear por la playa son posibles durante más de 300 días al año. Los meses más calurosos son junio y julio mientras que noviembre es el más lluvioso y enero y febrero los más fríos.

La Costa catalana es la costa de la Península ibérica más desconfigurada y desnaturalizada. Es debido, en gran medida, a que fue una de las regiones del Estado español que antes se apuntó al carro del desarrollismo.

La concentración de población, actividades económicas y la confluencia de distintos medios (tierra, mar y aire) en el litoral hacen de él un lugar de gran interés para todo tipo de sectores sociales y económicos. La evolución de la línea de costa influye directa e indirectamente en todos estos aspectos y, sobre todo, en la economía asociada al turismo.

Su formación:

Para que se forme una playa debe haber ciertas condiciones que lo permitan. Primero debe existir un área geomórfica que permita la acumulación de sedimentos. Segundo, debe ser mayor la acumulación o acreción de sedimentos que la erosión, ya que si la segunda es mayor, no habrá una acumulación permanente.

Recordemos que toda playa ha alcanzado naturalmente un ciclo entre la acreción y erosión. Sin embargo, si se insertan nuevas variables que afecten esta relación se puede sobrepasar el límite geomórfico de la playa y desencadenar una serie de eventos que pueden llevar a la pérdida de la playa.

El tamaño del sedimento va a depender de la fuerza del oleaje en la playa. Si es una playa de alta energía, por lo general el sedimento va a ser grueso. Mientras que en playas de energía baja o media baja, los sedimentos van a ser finos y medios, aunque puedan presentar clastos debido a la acción de temporales y marejadas.

La playa es una formación geomórfica dinámica y cambiante, que está en permanente cambio. Están sujetas a cambios extraordinarios generados por la acción del oleaje, los eventos climáticos (tropicales y extratropicales), la acción del hombre, etc. Por eso no se puede decir que se fue dos veces a la misma playa, ya que la playa de hoy es diferente de la de ayer y mañana. El término "playa" también tiene una acepción a menudo empleada en los textos de Geografía y Geología para designar a los bordes fluctuantes de lagos salobres, salinos o de "salares" propiamente dichos.

Es un término muy frecuente en México y el Oeste de los Estados Unidos. Estos lagos salinos o "salares" suelen presentarse en cuencas endorreicas o depresiones de escasa profundidad donde la evaporación es muy intensa, por lo que se van acumulando las sales, al precipitarse, en el fondo de las mismas.

Teniendo en cuenta la pendiente y a la forma de las playas podríamos decir lo siguiente:

La pendiente de la playa es moldeada por la acción del oleaje, siendo este el principal agente de cambio en la forma de la playa, pero no el único (el viento, el hombre, etc.). Se dice que cuando una playa tiene una pendiente inclinada está en o cerca de tener un perfil de verano, el cual presenta la acumulación de sedimentos tanto en la cara de la playa como en la parte de atrás de la misma. Dando paso a la formación del berma, acumulación característica del perfil de verano. Del mismo modo para invierno se forma el perfil de invierno o perfil disipado, en donde la pendiente de la playa es suave o casi plana. Donde la gran mayoría de los sedimentos se han transportado hacia la playa submarina formando la fosa y la barra.



Formación de las playas

3.2. Tipos de costas catalanas:

El litoral catalán está dividido en tres grandes costas las cuales voy a dar una explicación de ellas en el siguiente apartado ya que forma parte del trabajo. Estas, son las siguientes: Costa Brava que formaría parte de la provincia de Gerona, seguidamente tenemos la Costa central, también dicha la costa del Mareseme, situada en la provincia de Barcelona, finalmente más al sur de Cataluña situada en Tarragona, tenemos la costa dorada.

3.2.1. COSTA BRAVA:



La Costa Brava debe su nombre de “Costa Salvaje” a su trazado tormentoso. Su naturaleza, el clima, la historia, lo pintoresco de sus puertos y de algunos pueblos tienen reputación mundial. La Costa Brava, con los límites geográficos del Mediterráneo y los Pirineos, es la denominación, ya clásica, que corresponde al litoral de la provincia de Girona, coincidiendo con las comarcas del Alt Empordá, el Baix Empordá, el Gironès, el Pla de l'Estany y la Selva de Cataluña.

En los 200 kilómetros de litoral que forma la Costa Brava, se topará con el encanto de los pueblos típicos Mediterráneos como L'Escala, Palamos y Sant Feliu de Guixols enclavados en la montaña, envueltos de vegetación y que descienden hasta el mar y las calas de Begur y Palafrugell.

La Costa Brava está formada por una multitud de pequeños pueblos en el litoral y puertos pesqueros como el de Cadaqués, lugar de residencia de Dalí, o bien Calella de Palafrugell donde se pueden escuchar habaneras en un festival que se celebra anualmente y que nos recuerdan la nostalgia y los sentimientos de los marineros emigrados a Cuba.

La naturaleza, el clima y su historia parecen querer competir en la creación de un entorno de extraña atracción, difícil de aprender, pero que cautiva sobre el azul, verde y marino de las aguas el contrapunto frondoso de la vegetación, justo hasta el borde del mar, suspendidas en ocasiones sobre abruptos acantilados.

En otras ocasiones, en la misma proximidad de las playas, pinta de verde la arena dorada y fina que se compara con los ocre de la tierra.

Relieve:

- Orografía:

Podríamos destacar que la orografía de la costa es abrupta combinada con playas y calas envueltas de vegetación.

La geomorfología que presenta a permitido preservar algunos segmentos del paisaje original.

El paisaje y la conformación del mismo hacen de la Costa Brava un paraje idóneo para la práctica de la navegación y deportes acuáticos permiten disfrutar al mismo tiempo de un entorno lleno de encanto y lugares para visitar. La costa Brava ha sido la inspiración de muchos artistas, que cautivados por sus encantos que ofrece su paisaje la han transformado en escena de su obra.

- Dadas demográficas:

Si Hablamos de sus dadas demográficas sabemos que la población de la Costa Brava es de 635.590² de habitantes distribuidos de la siguiente manera:

Comarca	Habitantes	Densidad (hab/km ²)
Alt Empordà	135.413	99,75
Pla de l'Estany	29.645	112,79
Baix Empordà	130.738	186,32
Gironès	175.148	304,39
La Selva	164.646	165,46

- El Clima:

la Costa Brava disfruta de un clima suave, propio del Mediterráneo: ni el frío de los inviernos ni el calor de los veranos son extremos.

La temperatura media anual oscila entre los 14 °C y los 20 °C. Los meses más calurosos son julio y agosto con temperaturas mínimas de los 16 °C y máximas de 35 °C, mientras que el mes de noviembre es el más lluvioso; diciembre, enero y febrero son los más fríos. 2500 horas de sol por año.

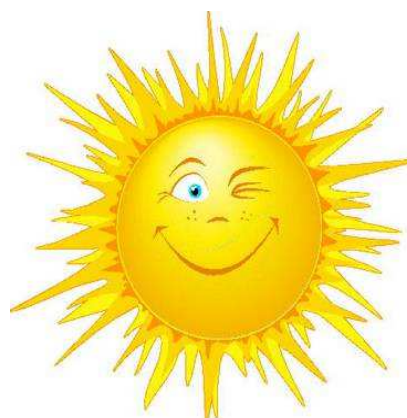

- Interés náutico:

La Costa Brava constituye un entorno óptimo para la práctica de deportes náuticos.

Los frecuentes vientos que embisten el litoral del norte de Cataluña conforman la meteorología idónea para la navegación y la práctica de deportes de ola y de vela. Por otra parte, la disponibilidad de amarres y boyas de fondeo facilitan la parada en estos parajes. Los amantes de los deportes subacuáticos se encuentran en un lugar que, debido a la menor alteración del paisaje original y el terreno rocoso, presenta un fondo marino rico en biodiversidad de especies y con un buen estado de conservación.



Deporte acuático: la vela

- Espacios naturales:

Parque Natural de Cabo de Creus

Es uno de los espacios naturales más importantes de Cataluña. Está ubicado en torno al accidente geográfico del Cabo de Creus, el punto más oriental de toda la Península Ibérica. Su territorio pertenece a los municipios de Cadaqués, Puerto de la Selva, La Selva de Mar, Llançà, Vilajuïga, Pau, Palau-Saverdera y Rosas.

El espacio, tanto terrestre como marítimo, del parque abarca 13.886 hectáreas y recibe cada año unos 435.000 visitantes.

Los fuertes vientos que recorren la zona, especialmente la tramontana, y el oleaje han ido moldeando esta parte del litoral, configurando un perfil muy abrupto. En todo el territorio encontramos una vegetación escasa pero una fauna muy rica.



Cala de Cabo de Creus

Parque Natural de los Aiguamolls de l'Empordà

Se trata de un conjunto de marismas generadas al final del curso del río Muga y del Fluvià.

Desde octubre de 1983 está considerado Paraje de Interés Natural. El Parque tiene una extensión de 4.730 hectáreas aproximadamente, de las que 825 son reserva natural integral estrictamente protegida.

El Parque está situado en la zona del Alto Ampurdán y lo conforman los municipios de Castellón de Ampúrias, Sant Pere Pescador, Palau-Saverdera, Peralada, Pau, Pedret y Marsá, l'Escala, Roses y l'Armentera. Su principal interés recae en la riqueza de la flora y la fauna ornitológica sobre todo, especialmente migratoria.



Parque Natural de los Aiguamolls de l'Empordà

Islas Medas.

Pequeño archipiélago situado a 900 m de Estarlit, en la playa de Torroella de Montgrí.

Son prácticamente las únicas islas del litoral de Cataluña y están formadas por las elevaciones de la sierra de Montgrí. Hay un total de siete islotes, con fondos rocosos y cuevas submarinas que lo convierten en un espacio perfecto para practicar el submarinismo.

La zona está considerada reserva marina por su rico ecosistema, favorecido por su proximidad a la desembocadura del río Ter.



Islas medas

Calas y Playas.

Las playas de la Costa Brava se caracterizan por la calidad de sus aguas. A muchas de estas se les ha atribuido la Bandera Azul símbolo inconfundible de agua limpia y libre de contaminación. Algunas de estas playas son las de Lloret de Mar, Tamariu en Palafrugell, Cala Cristos-Cala Gogo de Calonge, La Fosca de Palamós y Mar Menuda de Tossa de Mar. Otro de los rasgos característicos de la Costa Brava son las pequeñas calas o playas escondidas, rodeadas de vegetación, debido a la erosión del mar sobre los acantilados. Algunas sólo son accesibles desde el mar y a muchas otras sólo se puede llegar por caminos costeros que recorren la costa en algunos municipios de la Costa Brava.



Lloret de mar



Cala Pregona



Portal de la costa Brava

PLAYA DE ARO

Playa de Aro es un municipio de la Costa Brava que se ubica en la comarca del Bajo Ampurdam, es una pequeña localidad de 10,000 habitantes formado por Castell De Aro, Playa De Aro y S'Agaro, tres núcleos del municipio que oficialmente se denomina Castell De Aro.

Esta localidad, cuya economía gira de forma importante en torno al turismo, limita al norte con la localidad de Calonge, con Santa Cristina D'Aro por el interior y con la localidad de San Feliu de Guixols al sur.

Es un municipio que está rodeado por montañas, en concreto por el Mazizo de Les Gavarres. En sus orígenes, Playa de Aro fue un pequeño pueblo de pescadores, un origen que ha cambiado con el paso del tiempo, no en vano estamos ante un municipio turístico hoy en día, con un importante número de hoteles, de apartamentos, de casas, de villas y de chalets de reciente creación, que han hecho que esta zona de Castell D'Aro, que Playa d'Aro, haya crecido en los últimos años.



De sus playas no podemos olvidar la importancia de Playa de Aro, la playa del municipio por excelencia, la más concurrida, la que más afluencia tiene, o la cala aislada de Belladona, las más destacadas junto con Sa Conca, la playa de S'Agaro.

Platja d'Aro es ocio, diurno con sus playas y actividades y nocturno con sus bares, Playa de Aro, S'Agaró y Castell de Aro son lugares que disfrutar durante todo el día, lugares a los que puede acudir a cualquier hora del día, y tendrá un importante número de actividades que hacer.

3.2.2. COSTA DORADA:



La Costa Dorada española, que corre a lo largo del Mar Mediterráneo en Cataluña, desde Callafel hasta la entrada del Delta del Ebro, es un destino turístico muy popular en Europa, gracias a sus espectaculares playas, vida nocturna, y opciones gastronómicas, además de un espléndido clima que siempre permite disfrutar de la arena y el sol.

Las playas son largas, con una arena abundante y fina. La gran oferta de apartamentos en la zona, caracterizan a la Costa Dorada como lugar predilecto del turismo familiar, muy adecuado para niños y personas mayores y propicio a la tranquilidad y al descanso.

Los 20 municipios que forman la Costa Dorada abrazan un litoral marino de 216 kilómetros, con 786 Ha. de espaciosa playa de arena suave y limpia y agua transparente y poco profunda. Entre el mar y la cordillera se abren amplios espacios con pueblos tranquilos y campos de cultivo, en los que alternan el viñedo, el olivar, los algarrobos, avellanos y almendros y, cultivos de huerta. El conjunto de la zona cuenta, entre hoteles, campings y apartamentos, con más de 500.000 plazas turísticas, que reciben un promedio anual de 3.500.000 visitantes. En el interior son fácilmente accesibles lugares y poblaciones de gran interés (como Reus, Valls, Montblanc, Tortosa) y grandes monasterios de fundación medieval: Poblet, Santes Creus y Scala Dei, así como parajes pintorescos por sus paisajes (Prades, Siurana), sierras abruptas con su reserva de caza mayor (Tivissa, Cardó y Ports de Tortosa), y el singular y extenso Delta del Ebro, con su laberinto de acequias y lagunas.

Relieve

- La Orografía:

Respecto la orografía, La Costa Dorada que su nombre proviene del color dorado que conlleva sus playas, se caracteriza por las planas i alargadas playas arenales desde donde alcanzan formaciones rocosas como son las conglomeraciones del Montsant limítrofes con la depresión central. Estas llanuras se extienden hasta las tierras del Ebro donde se localiza el propio Delta escoltado al sud por los Puertos de Beseit.

- Dadas Geográficas:

Si Hablamos de sus dadas demográficas sabemos que La población de la Costa Dorada- Tierras de el Ebro es de 788.8952 de habitantes distribuidos de la siguiente manera:

Comarca	Habitantes	Densidad (hab/km ²)
Baix Penedès	95.644	322,9
Tarragonès	241.549	757,5
Baix Camp	187.403	268,8
Ribera d'Ebre	23.844	28,80
Montsià	71.058	96,6
Baix Ebre	81.304	81,1

- El Clima:

Toda la Costa Dorada disfruta de un clima típicamente mediterráneo, con unas temperaturas suaves en invierno y unos veranos cálidos con escasas lluvias. En invierno, el viento de mestral o cierzo sopla desde el norte-oeste y el garbí desde el sur-oeste, y en verano hay un grado de humedad escaso que aleja la nieblas.

COSTAS CATALANAS

La orografía hace que el clima sea estable, ideal para disfrutar durante todo el año de actividades al aire libre. Las temperaturas oscilan entre los 14 de media en invierno y en verano entre 21º y 29º. Hay que destacar el contraste que hay entre las zonas de litoral y las de montaña, donde la temperatura media global baja de 2º a 4º.

El régimen de lluvias se concentra en el otoño y sobretodo en la primavera, aunque son frecuentes las tormentas de verano de corta duración y gran intensidad. Las precipitaciones en la Costa Daurada oscilan, teniendo en cuenta la variación del litoral en el interior, entre 375 mm y los 700 mm por año, a pesar que la irregularidad de las lluvias propia de esta zona puede provocar un aumento desproporcionado del caudal de los ríos.

	Máxima	Mínima	Días de lluvia	Humedad relativa	Horas de sol
Enero	12,1º	5,9º	5	68%	11
Febrero	13,2º	6,5º	6	67%	14
Marzo	14,5º	6,1º	6	66%	17
Abril	17,7º	10º	7	66%	14
Mayo	20,7º	13,4º	8	68%	16
Junio	24,6º	17,3º	4	67%	17
Julio	27,9º	20,6º	2	66%	17
Agosto	27,8º	20,8º	6	69%	16
Septiembre	25,6º	18,6º	7	73%	13
Octubre	21,4º	14,4º	9	72%	14
Noviembre	16,4º	10º	7	71%	13
Diciembre	13,1º	7º	8	69%	11

- Interés náutico:

Entre las largas playas de aguas transparentes de la Costa Daurada se sitúa este importante centro turístico, que permite combinar en sus instalaciones deportes náuticos con alojamientos y actividades de ocio.

El Submarinismo, windsurf, vela, golf, bicicleta, senderismo son algunas de las posibilidades que ofrecen las diferentes sedes que componen este complejo.

A esta oferta se une el encanto de localidades como por ejemplo Cambrils, de larga tradición pesquera y merecida fama gastronómica, o Salou, el núcleo de mayor actividad de la Costa Dorada.



Deporte acuático: el windsurf

- Espacios naturales:

Reserva Natural Parcial Riu Algars:

está situada en la comarca de la Terra Alta, al Suroeste de Tarragona. Abarca los municipios siguientes: Arnes, Horta de Sant Joan y Casserres. Tiene una superficie de 23'5 Km. Es una zona de terreno fluvial, que se ha convertido en una reserva de nutrias, se trata de un tramo de río protegido, para preservar el hábitat de la nutria. Su acceso es restringido, para que la pesca u otra actividad no pueda afectar el habitat de la ribera del río.



Riu Algars

Parque Natural del Delta del Ebro:

declarado como tal en 1983 y declarado Patrimonio de la Humanidad por la UNESCO. Son 320 Km². (7.736 Ha.) de zona húmeda del Mediterráneo. Es el segundo humedal más grande de Europa después de la Camarga francesa. Está situado en la desembocadura del río Ebro, en las comarcas del Montsià y Baix Ebre, al sur de la provincia de Tarragona.

COSTAS CATALANAS

En él hay lagunas de agua dulce o salada, arrozales, salinas, bosques de ribera e islas fluviales. Tiene un ecosistema ideal, para la flora i la fauna y unas playas muy bonitas. En él hay 300 tipos de aves distintas.

Se forma unas dunas, que ellos llaman tores y muntells, donde crecen los sosales o saladares, que son unas planta endémicas acostumbradas a la sal y a la sequedad.



Parque natural del Delta del Ebro

SALOU

Salou ubicada dentro de la provincia de Tarragona, al sur de la Costa Dorada, fue fundada por los griegos y por su condición de ciudad costera, ha sido un puerto muy importante de intercambio comercial desde la antigüedad; pero a medida que fueron pasando los años, la ciudad de Salou se ha convertido progresivamente, en un fuerte centro turístico. (*Anexo 1*)

Se llamo Salaurius durante la dominación romana, y se despobló durante las invasiones musulmanas.

Volvió a cobrar vida con la Reconquista, convirtiéndose en uno de los puertos más importantes de la Corona de Aragón. A partir del año 1673, el arzobispado otorga los derechos de la ciudad de Salou al Municipio de Vila-Seca, independizándose recién en el año 1989. Pero a principios del Siglo XIX el puerto de Salou pierde su importancia comercial cuando se prohíbe su funcionamiento, por lo que pasa a convertirse, gradualmente en un centro turístico, que empieza a afianzarse como tal con la construcción de casas y apartamentos de veraneo en los 60, y la construcción del parque temático Port Aventura, en 1995.

El clima, es templado con temperaturas mínimas de 10 C, en diciembre, y con un poco más de calorcito en los meses de julio y agosto con máximas de hasta 27 C. Agosto, es temporada alta por lo que los precios suben a causa de la cantidad de turistas que disfrutan del verano europeo en Salou.

Cuenta con una población de 25.000 habitantes, y una superficie de 16 kilómetros cuadrados. Los habitantes de esta pintoresca localidad hablan el español y catalán como lenguas oficiales, pero gracias a la afluencia variada de turistas de todas partes del mundo, son muchas las lenguas que se pueden escuchar, como ingles, alemán o francés.

Su puerto deportivo, playas, su clima soleado, sus agradables temperaturas, todo ello unido a su amplia oferta de alojamiento con sus chalets, sus casas, sus apartahoteles, sus hostales, apartamentos y hoteles de todo tipo de categoría están listos para darle cabida a usted durante sus vacaciones en la costa Dourada.

Salou, a diferencia de otros destinos de Catalunya, como son la Costa Brava, o Barcelona, es un destino para turismo familiar, no es un lugar de grandes posibilidades de ocio nocturno, pero sí un lugar de inmensa oferta para familias, para los más pequeños. La animación infantil, Port Aventura, restaurantes con menús infantiles, guías infantiles y demás son una realidad en este pequeño paraíso.

Salou es diversión, es un lugar que le invita al relax, le invita a disfrutar de sus vacaciones, de su tiempo libre, es un destino turístico en el que la hípica, el senderismo, el golf, el buceo o snorkell, el ciclismo... están a su alcance siendo deportes ideales para practicar durante sus vacaciones en la Costa Dorada.



Tanto de día como de noche, Salou es un lugar perfecto con numerosas cosas que hacer y cosas que ver durante sus vacaciones en la Costa Dorada, desde ir a bucear, o a una cala de la localidad, a una playa o a

degustar un buen arroz y un mejor pescado a un restaurante a tomar unas copas y unas cervezas por la noche en una terraza de la ciudad, o unas copas en una discoteca. En la gastronomía local cobran protagonismo los excelentes pescados y mariscos procedentes del litoral. Así, gozan de reconocida fama en toda la zona los crustáceos de Cambrils o los langostinos de San Carlos de la Rápita.

La salsa romesco (elaborada con pimientos rojos secos, tomates y almendras) sirve para acompañar tanto a las hortalizas del interior como a los pescados. Por su parte, los extensos viñedos de la provincia dan origen a cinco interesantes denominaciones de origen: Tarragona, Conca de Barberá, Penedés, Priorato y Terra Alta.

COSTAS CATALANAS

Turismo, sol, playa, relax... Todo esto y mucho más en Salou... ¿a qué espera para disfrutar sus vacaciones en esta tierra maravillosa?

Como la mayor parte de localidades costeras de la costa mediterránea, Salou cuenta con numerosas posibilidades de ocio y tiempo libre, de ocio nocturno para disfrutar después de un día de sol y playa y que no pare la diversión.

La vida nocturna en Salou es muy variada, salir de marcha en esta localidad de la costa Dorada le brindará algunas posibilidades para disfrutar del ocio y del tiempo libre, de unas cervezas en el paseo marítimo, de una buena cena en un buen restaurante y si quiere seguir la fiesta hasta altas horas de la madrugada, también le ofrece algunas discotecas.



Cala Viña de Salou

3.2.3. COSTA CENTRAL:



La Costa del Maresme es el nombre de carácter turístico asignado a la costa barcelonesa que coincide con el litoral de la comarca del Maresme, desde Montgat hasta el río La Tordera (Blanes).

A pocos kilómetros al norte de Barcelona se extiende la estrecha franja costera alargada entre la Cordillera Litoral, que la protege de los vientos del norte y el mar Mediterráneo.

Se identifica con largas playas arenosas, atractivas poblaciones marineras y núcleos de gran tradición turística.

Gracias a la suavidad del clima, la luminosidad mediterránea del paisaje y su idónea situación geográfica, también, la zona residencial y turística de primera magnitud, acogiendo en los últimos años parte de su nueva población con origen en la ciudad de Barcelona que ha trasladado su primera residencia a la vecina comarca del Maresme.

En el Maresme, además de la tradicional actividad agrícola, centrada sobre todo en el cultivo de la vida, la floricultura y la huerta, destaca la industria textil y de tejidos de punto.

La pesca se concentra en Arenys de Mar, primer puerto pesquero de la Costa del Maresme, también tiene otras instalaciones portuarias de tipo deportivo como la de El Masnou o la de Port Balís en San Andrés de Llavaneras.

Relieve

- La Orografía:

La orografía, en este caso, es muy diversa. La conformación geográfica del litoral central es muy diversa:

- Maresme: por el río Tordera y caracterizado por la presencia de la sierra litoral (formada por el Montnegre, el corredor, Céllecs i Sant Mateu), la plana i el litoral sorrenc.
- Barcelonès: la plana metropolitana se extiende des del Río Llobregat al Besòs i de Collserola al Mediterráneo.
- El Baix Llobregat desemboca al mar en forma de un sistema deltaico i agrario.
- El Garraf presenta una morfología abrupta a causa del mismo macizo del Garraf.

- Dadas demográficas:

Si Hablamos de sus dadas demográficas sabemos que la población de la Costa Central es de 1.358.129,61³ de habitantes distribudos de la siguiente manera:

Comarca	Habitantes	Densidad (hab/km ²)
Maresme	420.521	1.054,18
Barcelonés	2.235.578	15.447,61
Baix Llobregat	781.749	762,69
Garraf	140.412	762,69

- El Clima:

Respecto al clima, la costa central de Cataluña, se caracteriza por inviernos y veranos temperados debido a su geomorfología i proximidad al mar. El litoral ofrece, por las diferentes formaciones montañosas que protegen la costa de los fuertes vientos del norte dejando paso a los viento del levant: las lluvias son poco abundantes y tienen lugar principalmente a finales de verano.

- Interés náutico:

La Costa Central de Cataluña, debido a su geografía, comprende las infraestructuras y equipamientos necesarios que permitan acoger una gran afluencia de embarcaciones y navegantes. En este sentido, la larga tradición náutica de la zona ha permitido que se hayan hecho diferentes inversiones de carácter innovador en el ámbito de la náutica de recreo tal y como son las marinas secas de Badalona, entre muchas otras.

Cabe destacar las competiciones náuticas de alto nivel deportivo que se celebran en la Costa Central tales como la Barcelona World Race (Barcelona), el Campeonato de Cataluña Open de Motos Acuáticas (Vilanova i la Geltrú) y el Circuito Catalán de Surf (playas de Badalona, Vilassar y Montgat), entre otros.



Barcelona World race, el reto

- Espacios naturales:

Parque Periurbano de Collcerola:

Fue declarado en 1986. Tiene una extensión de 8.000 Ha. Es el parque central de la zona metropolitana de Barcelona. Es el pulmón de oxígeno de la ciudad y el lugar de ocio, para muchos barceloneses. En él se puede practicar deportes. El pico más alto es la montaña del Tibidabo (Parque de Atracciones del Tibidabo).



Sierra de collcerola

Parque Natural del Garraf:

fue declarada P. N. en 1986. Tiene una extensión de 12.376 Ha.. Abarca las comarcas: del Baix Llobregat, Alt Penedés y el Garraf. Rodea Castelldefels. Su suelo es de 2 tipos: el del litoral es una marina de piedra calcárea de formas kársticas (simas, lapiares y dolinas) muy bonitas; y blanca y el del interior es de roca de cuarzo roja. Sus picos más altos son: La Morella 594,6 mt. y El Rascler 572 mt



Mapa físico del Mareseme

SITGES

Sitges (Barcelona) no sólo es uno de los destinos más conocidos del litoral catalán, sino también uno de los más renombrados del mediterráneo español. Situado en la Costa del Garraf, al sur de la Ciudad Condal, el municipio que acoge el festival de cine fantástico más prestigioso de España cuenta con playas extraordinarias, un interesante patrimonio monumental y todos los servicios que el viajero pueda necesitar durante su estancia.

La localidad dispone de más de cuatro kilómetros de costa, de arena blanca y aguas cristalinas, provistas de todo tipo de instalaciones. Las playas de más fácil acceso suelen ser de carácter familia, muy apropiadas para el baño en todas las edades, dada la poca profundidad de sus aguas y el escaso oleaje. Sin embargo, también existen calas en parajes más apartados, en algunas de las cuales se puede practicar el nudismo. Al encontrarse entre el Mediterráneo y la Cordillera Costera, Sitges presenta espectaculares paisajes marítimos y montañosos, por lo que más allá de disfrutar del sol y del baño, el entorno invita a pasear, descubrir y disfrutar de la naturaleza.

Además, la localidad posee tres puertos deportivos (Port Ginesta, Garraf y Aiguadolç), diversos clubes náuticos y un amplio abanico de recursos para la práctica de actividades acuáticas y deportes de toda clase, como kite-surf, vela, piragüismo, windsurf, equitación, golf, senderismo, rutas en todoterreno o bicicleta de montaña, escalada o patín de vela.

En cuanto a su entorno natural, el término municipal de Sitges, amén de sus 17 playas, ocupa parte del parque natural del Garraf, un paisaje rocoso con numerosas cavidades subterráneas formadas por la acción del agua sobre la piedra calcárea y con el relieve atravesado por rieras secas encajadas entre las rocas. En mitad de este pulmón verde se encuentra el Palau Novella, que acoge el monasterio budista Sakya Tashi Ling, donde se organizan talleres de meditación, relajación, taichí o yoga, y un museo. Pieza clave de la oferta turística de Sitges (Barcelona) es el comercio. Y es que esta villa, que tiene libertad de horarios, cuenta con un gran número de establecimientos, la mayoría de pequeño tamaño, que dispensan un trato familiar y cercano al cliente, que encontrará en ellas productos y artículos de todo tipo. La principal zona de tiendas, especialmente dedicadas a la moda y a los complementos, está en el centro. Aunque también merecen una visita los mercadillos, como el que se celebra cada jueves y que ya en la Edad Media se instalaba alrededor del ayuntamiento y de la iglesia parroquial.

Bien para ir de compras o bien para estirar las piernas, pasear por las calles de esta población barcelonesa supone descubrir un interesante conjunto de joyas arquitectónicas y edificios singulares. Iniciando el recorrido desde la estación del tren y transitando por las calles Francesc Gumà, Sant Isidre o el Paseo de la Ribera, el viajero se topará con algunas de las casas más significativas de la 'época de los americanos', los habitantes de Sitges que desde el siglo XVIII emigraron a Cuba y a Puerto Rico a la búsqueda de fortuna y que a su regreso construyeron imponentes mansiones en una amalgama de estilos que van desde el neoclasicismo al modernismo. El Cap de la Vila, centro neurálgico de Sitges, y la Casa del Reloj, son el inicio de la calle Mayor hasta llegar al Ayuntamiento, el Mercat Vell y la Biblioteca Santiago Rusiñol. Muy cerca se halla la calle d'en Bosc, donde se conserva un fragmento de muralla medieval y un conjunto de casas de piedra como el Palau del Rei Moro.

Los símbolos más característicos de la fisonomía arquitectónica sitgetana son, sin embargo, la iglesia de Sant Bartomeu y el Baluard, dos visitas ineludibles, como también lo son la ermita del Vinyet, la iglesia de Santa Tecla y la zona residencial de Terramar, con sus edificios coloniales. Pero Sitges también es conocida por su apretadísima agenda cultural, una pléyade de eventos y encuentros en los que no falta cada año el Rally Internacional de Coches de Época, el Festival de Cine Fantástico Cine de Cataluña, la Feria Sitges Stock, el Refresc de Teatre, el Festival Internacional de Tango de Sitges, la fiesta gastronómica 'Menjar de Tast' o el Sitges Gay Pride.

Respecto a su gastronomía, uno de los platos principales es el xató, elaborado con escarola, bacalao, atún, anchoas y aceitunas, y aderezado con salsa romescu (ñoras asadas, almendras tostadas, ajos, aceite y guindilla). El guiso de atún, la sepia estofada con patatas y ali-oli o la fideuá son otras de las especialidades culinarias de Sitges.



Sitges

4. TURISMO ACTUAL EN LAS COSTAS CATALANAS

En este apartado hablaré del turismo actual en el litoral catalán y de las principales estrategias para hacerle frente. (*Anexo 2*)

Si los planes de los años 60 fueron la plataforma de lanzamiento del turismo litoral y los planes de los años 80 consolidaron el modelo de crecimiento extensivo, los planes de ordenación urbana que se apuntaron a finales de los 90 plantean la necesidad de frenar el ritmo de crecimiento.

Sin embargo, la mayor parte de las nuevas estrategias turísticas están basadas en instrumentos de gestión inéditos. A principios de los años 90, los planes estratégicos, fueron el primer instrumento que incorporó criterios como; la creación de escenarios, la flexibilidad de la estrategia o la participación.

Los años 90 representan el agotamiento del modelo de casas en hileras que favoreció la fuerte recuperación de mediados de los años 80 y que supuso la intrusión de las urbanizaciones en la periferia del núcleo urbano.

El repunte de finales de los años 90 revela la vitalidad de la construcción en este espacio (que enmascara la radiografía del sector turístico), aunque con una notable diferencia. Mientras que los ciclos precedentes se habían basado en un crecimiento hacia fuera, con la creación de sucesivas coronas en torno al núcleo urbano, la nueva actividad constructiva (una vez agotado el suelo urbanizable) se ha basado sobre todo en un crecimiento introvertido, que recupera el núcleo histórico y el ensanche de las áreas urbanas. La mayor parte de las estrategias detectadas en esta década se circunscriben al ámbito local o, en su defecto, a entidades que agrupan unos pocos municipios.

Resulta significativo comprobar como a partir de los años 90, aparecen municipios que literalmente “reniegan” de la marca genérica y deciden crear marcas menores o nuevos criterios de identificación. Éste es el caso de las Tierras del Ebro, Calafell (en la Costa Dorada), Sitges o la Costa Brava Central. Esta situación contrasta con las políticas turísticas precedentes, articuladas en torno a las “marcas” Ahora son las iniciativas locales las que lideran las nuevas estrategias de desarrollo turístico y de reconversión del modelo tradicional.

De hecho, los Planes de Excelencia y Dinamización Turística de la Dirección General de Turismo se basan “en la convicción de que el trabajo en destinos debe ser liderado o impulsado desde la administración local.

Son las autoridades locales quienes tienen gran parte de las competencias fundamentales para la aplicación de políticas hacia el desarrollo sostenible y su proximidad con la población es esencial en lo que se refiere a la sensibilización de todos los agentes”. Este significativo cambio de escala se asentaría, en tres factores:

Primero, en el turismo contemporáneo se privilegia más las estrategias de diferenciación que las estrategias de estandarización. Por ello, las localidades buscan aquellos elementos que permitan destacar la oferta local en el mercado turístico.

En segundo lugar, la creciente asimilación entre producto turístico y espacio turístico repercute buena parte de la gestión para-turística (la ordenación del territorio, la gestión del paisaje urbano, la interfase urbano-rurubano...) en los ámbitos locales, que deben gestionar de forma integral el producto turístico.

Finalmente, el incremento de la información sobre los destinos permite matizar las especificidades locales (sobre todo en flujos turísticos de corto y medio recorrido) por encima de las generalidades de una gran región turística (Donaire et al., 1998).

Contrariamente, los nuevos espacios turísticos del interior están basando la gestión del espacio turístico en una concepción más genérica, que agrupa vastas extensiones del territorio, en una búsqueda de economías de escala y diversificación de la oferta.

Como es sabido, durante la segunda mitad del siglo xx las áreas litorales catalanas, como tantas otras de la cuenca norte-occidental del Mediterráneo, se vieron sometidas a las fuertes presiones del turismo de masas de sol y playa, que propiciaron un elevado crecimiento urbanístico y una intensa ocupación del territorio.

Un modelo turístico, cuya implantación se fundamentaba en la repetitiva combinación de una serie de equipamientos (de alojamiento, de restauración...) Más recientemente, estas áreas, han conocido una intensificación de la presión urbanística y una aceleración de la construcción, relacionadas con la creciente dispersión de las actividades y la población, y con el aumento de los flujos de movilidad.

En Cataluña coexisten diferentes modelos de desarrollo turístico. Por una parte los heredados de la primera revolución turística. Por otra parte los embriones de una segunda revolución, con productos orientados a demandas específicas y en el marco de políticas de reestructuración parcial o global. En el litoral catalán se da también esta dualidad a pesar de que comúnmente se suele hablar de un modelo indiferenciado de sol y playa convencional para masas. Ciertamente este es un componente clave para interpretar el turismo litoral catalán, pero no el único. La propia morfología resultante del desarrollo de espacios turísticos y residenciales en los municipios litorales da muestra de la variedad de disposiciones y encajes territoriales existentes, tal como demuestran diferentes estudios que toman como punto de partida la representación formal del territorio litoral.

En los cerca de 600 Km. de litoral catalán conviven situaciones tan diversas como destinos turísticos maduros en pleno proceso de reestructuración, como por ejemplo, Salou con urbanizaciones de segunda residencia de tipo suburbano en proceso de metropolización (litoral de la comarca del Baix Penedès) o ya metropolitanizado (litoral de la comarca del Maresme), nodos globales de jerarquía intermedia que apuestan por el turismo como fórmula de dinamización urbana (Barcelona) y con municipios "satélite" que aprovechan esta dinámica (por ejemplo Sitges), espacios "semivaciós" desde el punto de vista del turismo (el Delta del Ebro) o una segunda línea aun dubitativa y complementaria del litoral pero que ya empieza a manifestar su interés bien por algunos huecos (turismo cultural, rural, de acontecimientos, etc.) que la exclusividad del sol y la playa ha ensombrecido durante décadas, bien como espacios para la ubicación de nuevas ofertas inmobiliarias y turísticas.

Un ejemplo de ubicaciones turísticas es la de Salou, el cual su evolución turística es la siguiente:

- En el Año 1863: Llegaron los primeros veraneantes (provenientes de la zona) Y se autorizan casetas de baño en la playa.
- En el 1900 –1920: Hubieron las Primeras construcciones turísticas.
- Más tarde, por los 60 –70: Se produce el boom turístico, Salou disponía ya de 10 hoteles. Crecimiento urbanístico espectacular, creación masiva de apartamentos y hoteles.
- A principios de los 70 hasta finales de lo 80: Hubo la Llegada de la Autopista A-7. La Creación de infraestructuras importantes para el municipio (Pl. Europa, Fuente,..) y hoteles.
- En los años 80-90: Siguen las inversiones en Hoteles. Los tour operadores controlan el mercado. 1989 Crisis del mercado inglés - “TIFUS”
- Años 90-00: “Dinamización de la zona”
- Actualmente: 00-03: Mejora de la calidad en los hoteles. Crecimientos espectaculares Inversiones de los grupos internacionales.

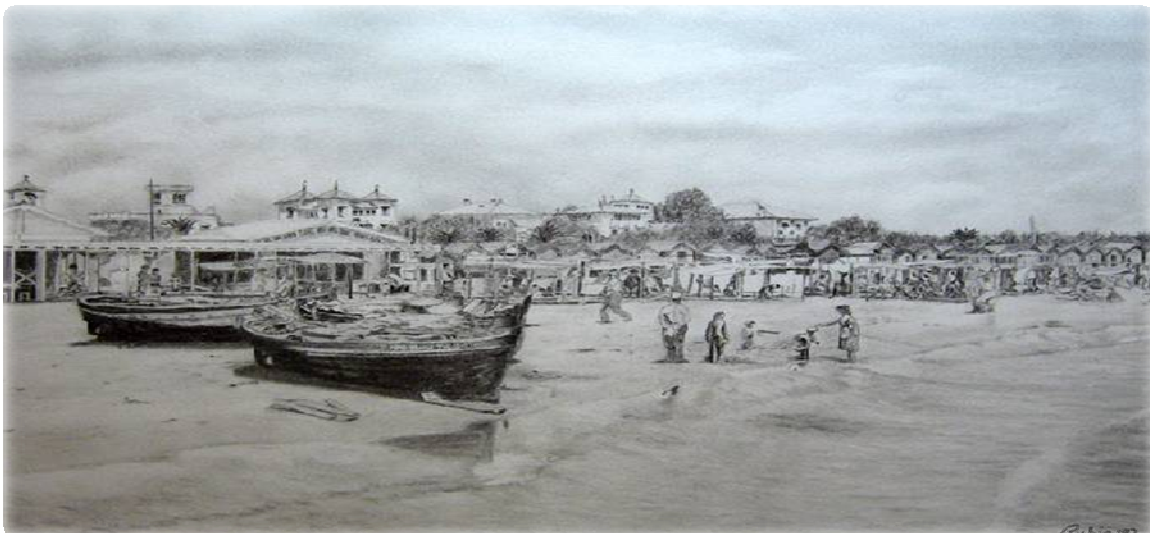

Caseta de baño en playas

Las cinco grandes coordenadas o estrategias a escala local que coexisten para hacer frente a los retos actuales del turismo litoral catalán son las siguientes:

1. La mejora de la calidad del espacio turístico a partir de la formulación de planes de recuperación y también de regeneración de destinos maduros y la intervención en el espacio y los productos turísticos (vehiculados a través de los Planes de Excelencia Turísticos).
2. La recreación del espacio urbanístico, estrategia mediante la que se pretende reconstruir la identidad de núcleos urbanos que han sido fragmentados a causa de la urbanización en mosaico sufrida (creación de un centro urbano identitario, cosido del territorio, oferta de nuevos servicios para la población residente).
3. La estrategia de la sostenibilidad: Aplicación de criterios de sostenibilidad en municipios que han superado la capacidad de carga del territorio (protección de espacios naturales, gestión más eficiente de los recursos naturales, reducción de las expectativas de crecimiento urbano).
4. Los espacios hiperreales. Tendencia a la tematización de espacios turísticos y la creación de complejos temáticos como Universal's Port Aventura.
5. El Turismo efímero. Proliferación de productos turísticos de corta duración (Acontecimientos culturales, deportivos, festivos, etc.).



Playa de Sitges

4.1. 1- La mejora de la calidad del espacio turístico

Esta estrategia, claramente inspirada en los principios del Plan de Excelencia Turística, persigue la intervención en el espacio y los productos turísticos con el fin de incrementar la calidad en la prestación de servicios públicos y privados.

Los planes de recuperación y regeneración de los destinos maduros no pretenden alterar la esencia del modelo turístico, sino mejorar las condiciones de la oferta; tal y como recoge el documento de los Planes de excelencia, se pretende “aumentar la calidad de los destinos, especialmente en lo relativo a los factores ambientales que incidan en la percepción y satisfacción de los turistas”. Nótese que este principio no cuestiona la bondad del modelo, sino que pretende corregir aquellos factores de desequilibrio que conllevan la pérdida de competitividad de los destinos turísticos.

En la costa catalana, se acogieron al Plan el municipio de Calella y el Baix Empordà en 1998. En 1999, obtuvieron una subvención los municipios de Lloret de Mar (una muestra más de la uniformidad de las actuaciones es la repetición de la experiencia de Calvià con la demolición de hoteles obsoletos. Éste es el caso de Calella o de Lloret, donde ha sido demolido el hotel San Francisco, con los recursos del Plan de Excelencia), Cambrils y Salou. En el año 2000, Roses ha iniciado un plan de reconversión turística, auspiciado igualmente por el Plan de Excelencia Turística. tras localidades, como Platja d’Aro, han llevado a cabo medidas de reestructuración del espacio turístico, sin el soporte del Plan de Excelencia.

Esta estrategia de mejora de los espacios turísticos del litoral se asienta, comúnmente, sobre cinco grandes ejes de actuación: el acondicionamiento de los paseos marítimos y la interfase costa-ciudad, la mejora en la prestación de servicios públicos en las playas y los espacios portuarios, la peatonalización de zonas urbanas y la creación de espacios comerciales abiertos, las actuaciones –más específicas- de esponjamiento de la densidad urbana a partir de la voladura de hoteles y apartamentos, y la homogeneización y modernización del mobiliario urbano y de la identidad de marca de la ciudad.

Tal y como se ha reiterado, en todos los casos se atribuye la pérdida de competitividad de la oferta turística a una ineficiente gestión de los recursos que ahora se intenta corregir con actuaciones paliativa, siendo éste el único ámbito en el cual el sector privado ha demostrado igualmente una notable capacidad de respuesta y adecuación.

4.2. 2- La Re-creación del espacio urbano

La mayor parte de las ciudades turísticas del litoral no son ciudades “reales”. A pesar de su apariencia urbana, están privadas de buena parte de los elementos que conforman un espacio urbano. Estos espacios comparten algunas características que se alejan de los cánones de la geografía urbana convencional. Los espacios turísticos del litoral son espacios fragmentados, espacios mosaicos, formados por múltiples teselas no conectadas entre sí. Cada una de estas teselas es un “espacio-al-margen” una entidad dotada de una lógica propia. Por otro lado, no están provistas de un centro en torno al cual se articula el espacio, sino que responden más bien al concepto de exópolis (Soja, 1995), esto es, un espacio urbano desprovisto de un centro. Finalmente, muchos espacios turísticos (con una sobreoferta comercial o recreativa) no poseen algunos de los servicios propios de la identidad urbana. Por ello, los espacios turísticos del litoral han creado estructuras espaciales resueltamente nuevas que no responden a los cánones de un espacio urbano convencional.

En los años 90, algunos de estos espacios han iniciado estrategias (más o menos explícitas) de reconstrucción de una identidad urbana.

En cierta manera, se trata de prolongar durante todo el año la vocación residencial (más que turística) de algunas localidades de la costa catalana. Como telón de fondo, se halla la creciente expansión del Área Metropolitana de Barcelona (Cataluña es cada vez más, el área urbana de Barcelona) y la creciente capacidad de deslocalización de la residencia y el trabajo. La estrategia de re-construcción de un espacio urbano se centra en tres grandes actuaciones.

En primer lugar, la creación un centro urbano, que crea identidad y que articula la trama urbana de forma más coherente.

En segundo lugar, algunas localidades han iniciado una actuación de cosido del territorio, esto es, la unión de las diferentes piezas que conforman la trama urbana mediante vías de acceso rodada o peatonal (éste es el caso, por ejemplo, de Playa de Aro, que ha tejido una vasta red de comunicaciones que permiten la unión de los tres núcleos de población de conforman el municipio: Playa de Aro, Castell de Aro y S'Agaró. Igualmente, el largo Paseo Marítimo de Roses ha creado un cordón umbilical que permite la relación entre el núcleo turístico de Roses y las urbanizaciones de la segunda y tercera corona).



Playa de costa dorada en mitades de verano

Finalmente, los municipios han promovido la oferta de nuevos servicios orientados no al turismo convencional sino a una población potencial.

Los municipios de Roses, Castelló d'Empúries, l'Escala, Sitges o Calafell son ejemplos significativos de esta orientación.

4.3. 3- La estrategia de sostenibilidad

Desde la gran operación de Calvià –paradójicamente bajo el paraguas de la calidad del Plan de Excelencia-, el crecimiento sostenible forma parte de la agenda de actuaciones de algunos destinos maduros.

En sentido estricto, la aplicación de criterios de sostenibilidad en municipios que han superado con mucho la capacidad de carga del territorio y la gestión eficiente de los recursos naturales es puramente simbólica. Parece que el turismo sostenible es más apropiado para la planificación de espacios turísticos emergentes o áreas naturales protegidas. Con todo, no ha habido mejor estandarte de la capacidad de transformación del turismo sostenible que la voladura del hotel Margaluf y las acciones que han emprendido en el municipio balear. Los ecos de la sostenibilidad han llegado de forma muy desigual a la costa catalana, de manera que podemos identificar tres grandes actuaciones.



Costa Dorada en principios de verano

En primer lugar, la estrategia de protección de espacios naturales con un reducido del impacto turístico, que permite enriquecer la oferta turística convencional y identificar la imagen de marca de la localidad con una etiqueta verde. Sin duda alguna, el ejemplo paradigmático es L'Estartit, que ha logrado sustituir parcialmente la imagen de destino turístico de masas de sol y playa convencional por un complejo turístico en torno a la Reserva Natural Marina de las Islas Medes.

Otras operaciones en este sentido (con resultados más bien mediocres) son la protección del Garraf, las Gavarres o más recientemente el Parque Natural del Cap de Creus.

En segundo lugar, la estrategia de la sostenibilidad plantea una gestión más eficiente de los recursos naturales (especialmente energéticos) y una reducción de los desequilibrios ambientales creados por el turismo.

El Plan Ambiental de Sant Feliu de Guíxols, el eco-golf de Lloret de Mar (asentado sobre un vertedero cerrado) o el ambicioso programa Alba-Ter (que une a los municipios que recorre el río Ter) son algunos ejemplos de esta orientación.

Finalmente, la interpretación más restrictiva del turismo sostenible intenta adecuar la oferta turística a la capacidad de acogida del territorio y se plantea la necesidad de reducir de forma drástica las expectativas de crecimiento que se recogen en los planes de ordenación urbana de los años 80.

Hasta el momento, la acción más emblemática ha sido propuesta por el municipio de Torroella de Montgrí con la desclasificación de una zona litoral, pero éste será el principal trasfondo de la revisión de los planes urbanísticos que se debe encarar en los próximos años.

4.4. 4- Los espacios hiperreales

La apertura del complejo de Port Aventura (renombrado como Universal's Port Aventura) ha sido el principal espolón de nuevas iniciativas emblemáticas en Benidorm y Sevilla y de futuros proyectos que incluyen la ampliación del parque de la Costa Dorada. (*Anexo 3*)

La aplicación del programa de actuación en torno a Universal's Port Aventura creará un gigantesco complejo de ocio, que alterará de forma evidente la estructura de la oferta turística de la Costa Dorada, de hecho, Salou ha modificado la tipología y la orientación de las nuevas construcciones ante las expectativas de crecimiento del complejo temático.

Sin duda alguna, el éxito de esta operación ha alentado la creación/propuesta de nuevas operaciones.

Es un ejemplo muy evidente de la creciente estandarización (como los campos de golf) de la asociación producto de sol y playa–parque temático.

En la Costa Brava, se han presentado cuatro fórmulas de parques temáticos (en Blanes, Lloret, Torroella y Roses) al hilo de las propuestas que se plantean en el Plan Estratégico de la provincia.

Igualmente trascendente es la tendencia a la tematización de espacios turísticos, esto es la creciente implantación de complejos que incorporan los principios básicos de un espacio temático: un diseño integral, una gestión única, una identificación común (el tema), una teatralización de los espacios, las relaciones sociales y las actividades...

La hiperrealidad es la antítesis de la autenticidad y la sostenibilidad, porque implica la creación de espacios alejados, o incluso inexistentes.

Sin embargo, son las dos reacciones ante un mismo escenario: la necesidad de crear entornos singulares que permitan destacar en el mercado de lugares turísticos en el litoral.

Por ello, paradójicamente, las Islas Medes y Universal's Port Aventura son dos caras de un mismo proceso.



Port Aventura

4.5. 5- El turismo efímero

El turismo efímero designa aquellos productos turísticos que tienen una vida muy corta: un festival de música, una campaña gastronómica, un acontecimiento deportivo.

Son la quintaesencia del turismo post-fordista, ya que son productos volátiles que sólo pueden ser consumidos durante un período de tiempo muy breve.

Primeramente vamos a dar un pequeño detalle de lo que significa el turismo post-fordista, luego nos centraremos en el turismo efímero. El Turismo Post-fordista se da en los años 80 y continúa hoy en día. Se caracteriza por la constante innovación y la gran competencia que permite incrementar el peso de la demanda. La satisfacción no está directamente vinculada al uso de bienes y servicios sino a la anticipación y la imaginación de su uso.

Supone una reacción de los consumidores contra la oferta homogénea. Se desarrollan nuevas prácticas, nuevas maneras de hacer y organizar, nuevos escenarios, nuevas necesidades de la demanda, nuevas perspectivas y nuevos espacios. Consumidores más sutiles y sofisticados.

Uso del MKT para camuflar el cariz industrializado y masificado de los productos. Es un turismo más auténtico, heterogéneo, más fragmentado y menos estandarizado.

El turismo efímero antepone la dimensión temporal del turismo a su dimensión espacial. Los dos grandes ejes de actuación en la costa catalana han sido los grandes eventos culturales (el Festival Internacional de Pedalada es, sin duda, el paradigma) y los acontecimientos deportivos de alcance internacional.

El efecto de mimetismo que se ha ilustrado en otras actuaciones es aún más evidente.

La Costa Brava acoge sólo en verano más de 20 festivales internacionales de música (con ligeras variaciones de contenido y programación) y una docena de campañas gastronómicas con un éxito desigual.

5. PROBLEMAS DE LAS PLAYAS

5.1. Erosión de las playas

La costa es la zona limítrofe entre la tierra firme y el mar que se encuentra constantemente sometida a la acción erosiva del agua, por lo cual adquiere formas muy diversas, dependiendo del tipo de terreno y de la actividad de las olas, mareas y corrientes marinas. (Anexo 4) Tiene acantilados y playas, deltas y estuarios, y, a veces, aparece recortada en antiguos valles inundados.

Las corrientes marinas se llevan parte del material erosionado hacia el mar en unos lugares y lo deposita, desgastado, en otros. Así se forma un acantilado en un lugar y una playa en otro.

Intuitivamente entendemos que existe erosión costera cuando, comparando dos estados de una playa en dos momentos distintos, la línea de orilla está retranqueada hacia tierra en el estado más moderno. Pero, siendo cierto esto: ¿podemos afirmar que existe erosión costera con esta simple observación?

Ciertamente no, ya que este retranqueo puede deberse a multitud de causas estacionales, y suponiendo una constancia en el tiempo de este retroceso, habría que matizar mucho si ese estado es realmente



erosivo, ya que pudiera suceder que el sedimento de la playa que antes estaba en su zona seca, se haya movido a la zona sumergida, o que ya exista un desequilibrio sedimentario a lo largo de todo el sistema litoral. Por lo que solamente se puede afirmar que existe erosión cierta de una costa cuando el sistema litoral en su conjunto ha perdido sedimento, aún así para ello debemos conocer qué se entiende por sistema litoral.

Una playa cualquiera no es un elemento aislado en el conjunto del litoral, sino que forma parte de un tramo y una franja de costa, en la que cualquier cambio en dinámica litoral en un punto, afecta al resto, con mayor o menor importancia. Por tanto, la playa se encuentra inmersa y condicionada por una unidad mayor denominada Sistema Litoral.

La costa catalana se puede fragmentar en espacios independientes o unidades fisiográficas, no existiendo transporte litoral longitudinal de sedimentos de una unidad fisiográfica a otra, esto es; no existe paso de sedimentos significativo entre una unidad y la adyacente.

Esta unidad fisiográfica con los sumideros y fuentes de material componen un Sistema Litoral, formando una unidad de costa independiente respecto a la dinámica litoral.

El sistema litoral, y su unidad fisiográfica, se puede, a su vez, zonificar, dividiendo su costa en tramos que tienen básicamente las mismas características respecto a la dinámica litoral, actuando y reaccionando, por tanto, de manera similar cada zona.

Cuando sí existe paso de sedimentos de un tramo de costa al contiguo, pero la cantidad que pasa es pequeña respecto a lo transportado dentro el tramo, se puede hablar de subunidades fisiográficas, siendo poco o muy poco sensibles las zonas de una subunidad a las alteraciones de la adyacente.

El sistema litoral se encuentra limitado también hacia el mar, sus límites vienen definidos por la profundidad en la que los agentes climáticos marinos, especialmente el oleaje, tienen la capacidad de movimiento de sedimento, a partir de la cual el sedimento no lo mueve el oleaje. Esta profundidad es la llamada profundidad de cierre máxima.

El sistema litoral puede entenderse que se extiende a aquellas zonas que sin estar dentro de la acción dinámica de los agentes marinos, sí actúa directamente sobre esta zona aportando sedimentos al sistema, fuentes, como son las cuencas de los cauces fluviales, o las que lo retraen del sistema, sumideros, como son algunos fondos marinos, bahías, etc....



Playa erosionada por el agua del mar

La arena proviene de un banco de Premià de Mar, en el Maresme, y ha permitido aumentar un tercio la longitud de las playas de la capital catalana. Está previsto que estas acciones, que han provocado el cierre al público de las zonas afectadas, terminen estas semanas. La última operación de esas características se hizo en 1992, con motivo de los juegos olímpicos.

5.2. Contaminación de las aguas

La contaminación está haciendo estragos en todo el mundo. Hoy en día el agua, la tierra y hasta el aire de prácticamente cualquier lugar está plagada de algún tipo de sustancia perjudicial para la vida y el desarrollo natural. Lo más triste de todo es que nadie parece ser culpable, pero todos los somos, ya que en comparación con los miles de millones que habitamos el planeta sólo unos pocos han tomado conciencia y tratan de hacer lo mejor posible para frenar la debacle que se avecina.

Me gustaría destacar algunos de las grandes problemas que afectan al mar Mediterráneo porque para poder actuar hay que saber. Este es un mar considerablemente pequeño que no se renueva constantemente ya sus aguas entran y salen casi exclusivamente por estrecho de Gibraltar.

A diario sufre la constante presión del hombre; el accionar desinteresado y sin control de millones de personas agrava a cada minuto la salud de su ecosistema y el foco mayor de contaminación se concentra sobre todo en el litoral.

Desechos domésticos y turísticos, vertidos agrícolas e industriales entre otras sustancias perjudiciales que proceden del alcantarillado, ríos o emisarios submarinos, ingresan al mar alterando terriblemente las características biológicas del agua como los sedimentos, lo que afecta por consiguiente a toda la biodiversidad marina. Los residuos de las depuraciones del agua dulce que cargan enormes cantidades como por ejemplo de materia orgánica, moléculas orgánicas sintéticas, metales pesados y demás sustancias tóxicas son vertidos en el mar dentro de fondos profundos alejados de la costa.

Diversos estudios constatan que en la zona del litoral estos desechos formaron una gran masa lodosa de 60 m. de profundidad y con una longitud de 5 km de largo por 2 Km de ancho, realmente una monstruosidad contaminante que se dispersa gracias a las corrientes submarinas.

Como consecuencia, de las especies marinas que habitan naturalmente la zona sólo las más resistentes han sobrevivido, (gusanos y crustáceos) las cuales ingieren estos contaminantes al alimentarse y los mismos se quedan en su sistema, para luego pasar al hombre cuando este los consume. Por otro lado cabe mencionar que la minería afecta notablemente el ecosistema. Grandes cantidades de materiales pesados como cadmio, hierro, mercurio, plomo, manganeso y zinc se han infiltrado en los cuerpos de peces esenciales para la actividad pesquera, así como gran parte de la flora y demás fauna marina ha sucumbido por los efectos nocivos de los mismos.

Otros factores que afectan las aguas son las pérdidas accidentales de combustible de las embarcaciones, los vertederos de refinerías, carburantes, aceites y los vertidos intencionales de crudo cuando los buques limpian las cetinas en mar abierto. Todo ello hace que anualmente desemboque en este mar 650.000 toneladas de hidrocarburos.

Las aves, los mamíferos marinos, moluscos, crustáceos, los peces y el plancton sufren daños mortales, estos perecen envenenados al comer accidentalmente tales desechos, al intentar limpiarse o bien por el simple hecho de quedar totalmente cubiertos en crudo

Muchas organizaciones ecologistas como, Greenpeace intentan restaurar el equilibrio marino pero frente a tamaño daño sus manos son pocas y no dan abasto. Por ello es momento de pensar y actuar... Nadie le negaría un futuro digno y feliz a sus hijos, por ello todos debemos comprender que el compromiso por el bien del planeta es un pilar fundamental para que ellos puedan gozar del mundo que merecen.

Un derrame de petróleo o marea negra es un vertido que se produce debido a un accidente o práctica inadecuada que contamina el medio ambiente, especialmente el mar, con productos petroleros. (Anexo 5) Estos derrames afectan a la fauna y la pesca de la zona marítima o litoral afectado, así como a las costas donde con especial virulencia se producen las mareas negras con efectos que pueden llegar a ser muy persistentes en el tiempo.



Tareas de limpieza de un derrame petrolífero

PETRÓLEO:

El petróleo es un recurso natural no renovable.



La primera gran catástrofe de la historia respecto de las mareas negras fue de tal envergadura que por lo tanto, generó una honda de preocupación que afectó por todo el mundo.

A pesar de que la conciencia social sobre el medio ambiente empezaba a despuntar, y que los movimientos ecologistas aún no se encontraban en todo su apogeo, ni gozaban del crédito que se le dan en la actualidad.



5.3. Reducción de presupuestos para el mantenimiento de las playas

La generalidad a pesar de la crisis actual tiene menos presupuesto que antes para hacer una profunda limpieza y constante de sus amplias playas catalanas, a pesar de esto se han efectuado una serie de objetivos y proyectos para la limpieza de ellas. (Anexo 6)

Objetivos del mantenimiento de las playas:

- a) Mejorar el aspecto visual de las playas y favorecer su utilización, manteniendo la biodiversidad costera y sin alterar los perfiles de las mismas. Aplicando criterios geomorfológicos y ambientales de gestión.
- b) Cubrir toda la superficie posible: arena seca y húmeda, orilla y espigones.
- c) Recoger residuos de cualquier tamaño y naturaleza.
- d) Dejar la arena en el mismo lugar y evitar pérdidas de volumen y superficie.
- e) Oxigenar la arena por la acción del aire y de los rayos ultravioletas solares mediante su rastrillado.
- f) Trabajos compatibles y respetuosos con el Medio Ambiente.
- g) Evitar al máximo las molestias a los usuarios de las playas.

- La Generalitat no tiene dinero ni para limpiar las playas catalanas:

Las playas de Cataluña podrían padecer este verano graves problemas de salubridad debido a las restricciones que el Gobierno de Artur Mas pretende aplicar a la Agencia Catalana del Agua (ACA) para paliar el elevado déficit de este organismo.

El Ejecutivo baraja que la ACA deje de retirar los residuos sólidos flotantes que el mar lleva hasta la costa, una función que venía desarrollando hasta ahora a pesar de que no entra dentro de sus competencias.

Si finalmente se aplica la medida, el litoral catalán podría encontrarse con gravísimos problemas de limpieza en plena temporada turística.



El agujero de la ACA alcanza los 1.500 millones de euros, a los que hay que sumar 700 millones más de AigüesTer-Llobregat, la compañía que abastece a la conurbación de Barcelona. En total, pues, 2.200 millones de déficit en los organismos reguladores del agua. Ello ha provocado que el Gobierno estudie una subida del 9,5%, que pretende introducir en el proyecto de ley de medidas fiscales y financieras que acompaña a la ley de presupuestos del 2011, que hoy se vota en el Parlamento catalán. Y esta decisión ha enervado a toda la oposición.

“El aumento del canon del agua tiene dos partes. De hecho, el 4,5% de la subida propuesta corresponde al IPC del año 2010 a junio del 2011. Es decir, que en realidad el incremento sería sólo del 5%”, señala a El Confidencial Ramon Espadaler, portavoz adjunto de Convergència i Unió (CiU) en el Parlamento catalán. Además, el dirigente democristiano se queja de que “el Tripartito se ha negado en redondo a dar su apoyo parlamentario a la medida. No ha atendido nuestra petición, lo cual no es más que un ejercicio de cinismo y una irresponsabilidad tremenda, ya que fueron los partidos que lo componían los que dejaron esta situación desastrosa”.

Los dirigentes de CiU son conscientes de que la sola subida del canon del agua no solventará el déficit. “Para sacar a la Agencia de la UCI debemos adoptar otras medidas -explica Espadaler-. Entre ellas, sin desatender las obligaciones que tiene, reprogramar sus actividades, reducir los costes de explotación o refinanciar la deuda a corto y medio plazo”.

El portavoz adjunto convergente subraya que la labor fundamental de la entidad es el abastecimiento y el saneamiento del agua, pero que la recogida de sólidos flotantes en el mar no entra dentro de su cometido. “La limpieza terrestre del litoral es competencia de los ayuntamientos, pero para la otra habría que buscar otras fórmulas, ya que la ACA no tiene recursos suficientes. Ni siquiera puede poner en funcionamiento más depuradoras debido al elevado déficit que soporta”.

La oposición, en contra. La oposición, sin embargo, no comulga con la idea del Gobierno de subir el recibo. “Convergencia habrá de retirar la enmienda que ha presentado para su votación en el Parlamento porque los partidos de la oposición no la vamos a apoyar de ninguna de las maneras”, afirma a El Confidencial Miquel Iceta, portavoz del Partido de los Socialistas de Catalunya (PSC). Y añade que para solventar el tema de la limpieza de los sólidos flotantes del litoral, CiU “se ha de espabilar, ya que para eso está en el Gobierno. Que encuentre soluciones, pero que no descargue el tema en el bolsillo de los ciudadanos”.

El Partido Popular (PP), que ha comprometido su abstención en la votación de los presupuestos para que éstos salgan adelante, reconoce que cuando se cerraron los acuerdos con CiU el tema no se había planteado todavía. “De momento, nuestra posición es contraria, pero se está hablando aún. Hemos tenido conversaciones con la Consejería, Y hemos puesto sobre la mesa que el encarecimiento del agua no puede repercutir en la economía de las familias con pocos ingresos o en el bolsillo de los jubilados. Por eso, proponemos una especie de bono social por el que se determinen determinadas exenciones. Pero también estamos a la espera de ver qué postura adoptan los restantes grupos parlamentarios”, dicen a este diario fuentes populares.

Desde el PP, no obstante, se arremete contra el Tripartito. “La ACA ya tenía déficit en época de CiU, pero fue durante los gobiernos tripartitos cuando este déficit se desbocó. Tanto que la han dejado en bancarrota. Y no queremos que todos estos que han sido corresponsables de su situación se vayan de rositas”. Desde el Gobierno se acusa que “esperábamos la complicidad, al menos, de Iniciativa per Catalunya (ICV), ya que fue este partido quien tuvo el control de la ACA, primero bajo el mandato del consejero Salvador Milà y luego con Francesc Baltasar”. Pero desde las filas ecosocialistas tampoco se está por la labor. Nadie quiere que el recibo suba, pero pocos están dispuestos a comprometerse para encontrar soluciones a la bancarrota de una de las entidades públicas clave para el abastecimiento de un elemento tan esencial como el agua.

6. CONCLUSIONES

Una vez finalizado el trabajo pienso que he cumplido el objetivo que me proponía que no era otro que el dar a conocer un poco más profundamente esto 700 km. De costa catalana.

A lo largo del trabajo he tomado conciencia de la importancia que representan las playas, sus costas, los espacios naturales y el turismo, para el desarrollo del país catalán y para su economía.

También me he dado cuenta de que el relieve, el paisaje infunde en nosotros un carácter propio como personas que vivimos en un lugar determinado. En definitiva después del trabajo me siento aun más de Cataluña y de su riqueza costera y pienso que hay que luchar para que la contaminación, los avances técnicos y en algunas ocasiones los propios hombres no destrocemos una riqueza natural tan digna de conservación.

7. BIBLIOGRAFÍA

- CD-ROM Maresme (rutas de Cataluña)
- La Costa Dorada (orilla del mar) “Josep Insa Montava
- Alt Empordà (Itinerannia
- DVD Cataluña desde el aire parte 1 y parte 2
- www.wikipedia.org

8. Anexos

“Anexo 1”

Dos operadores turísticos polacos visitan Salou y la Costa Dorada - Martes, 19 de abril de 2011.

Los contactos entre el Patronato de Turismo de Salou y la Oficina Española de Turismo de Varsovia han generado conjuntamente con el Patronato de Turismo de la Costa Dorada este viaje

Desde el 14 y hasta el 18 de abril de 2011 dos operadores turísticos polacos, Itaka y Rainbow Tours, han visitado varios lugares de la Costa Daurada ya que demostraron un verdadero interés por nuestro destino, y tienen intención de programar nuestra región para la edición del 2012 en sus catálogos. Se visitaron los municipios de Cambrils, Reus, Salou, Vila-seca La Pineda Playa, y PortAventura, y se organizaron también diferentes visitas técnicas a hoteles de Salou, principalmente, y La Pineda. Estos operadores turísticos ya programan en España, a destinos como Canarias, Baleares, Málaga o Costa Brava, y tienen intenciones, una vez realizadas las visitas técnicas a los diferentes hoteles, de operar en Costa Dorada el próximo año ofreciendo alojamiento turístico de tres y cuatro estrellas.

Hace 16 años que el operador turístico Itaka trabaja con Catalunya llevando turistas de este mercado en autobús, al igual que lo hace actualmente todavía el otro operador turístico, Rainbow Tours. En la actualidad Itaka pretende cambiar esta tendencia por la de viajes en avión flotados por la misma compañía hacia Barcelona o Reus. Según declaraciones del director general de Itaka, Sr. Marius Janczuk durante el encuentro anual de los agentes de viajes de este operador turístico este año 2011, actualmente el 5% de los polacos viajan, pero esta tendencia empieza a cambiar y sustituirse por un boom turístico emisor concebido con la apertura de nuevas conexiones aéreas desde los pequeños aeropuertos polacos. Este turoperador, Itaka, ya ha incrementado un 23% el número de viajeros del país del este europeo. Y se prevé un aumento creciente, dado que la economía de Polonia está creciendo prácticamente al mismo ritmo que la de su país vecino, Alemania.

“Anexo 2”

El 'boom' turístico en la Costa Dorada 'empuja' el crecimiento de los autocares Plana.

El boom turístico que este verano ha vivido la Costa Dorada de Tarragona ha empujado a la empresa de transporte de pasajeros Autocares Plana a ampliar sus infraestructuras y su flota de autocares. La mayor parte de esta cifra (cuatro millones) se corresponde con la construcción e inauguración de una nueva base para autocares de 15.000 metros cuadrados en el Centre Integral de Mercaderías (CIM) el Camp (Tarragona). La instalación está formada por un sistema de repostaje, uno de lavado y un cuarto de control. Esta base se suma a la que Plana tiene junto a la ciudad de Tarragona, en el polígono industrial Riu Clar, donde dispone de otros 17.500 metros cuadrados.

Otras de las inversiones realizadas ha sido la construcción de un garaje de dos plantas de 4.000 metros cuadrados en el polígono industrial de Calafell y la ampliación de sus instalaciones de Tarragona. La inversión conjunta ha sido de 2,5 millones de euros.

Finalmente, la compañía ha puesto en marcha nuevos puntos de información para pasajeros en las poblaciones tarraconenses de Cambrils, Salou y La Pineda. El gasto en estos nuevos puntos ha sido de 3,5 millones. Según el director gerente de autocares Plana, Josep Albert Vallcorba, "somos la empresa privada de autobuses más grande de Cataluña. En los últimos cinco años hemos invertido treinta millones de euros: veinte en vehículos y diez en instalaciones". La compañía, que factura unos 40 millones de euros anuales, emplea a más de 500 trabajadores y dispone de una flota formada por 350 autobuses. Autocares Plana transporta cada año a unos siete millones de pasajeros en el Camp de Tarragona en líneas regulares, más otros siete en servicios de fábricas y colegios. En el trayecto Reus-Tarragona-aeropuerto de El Prat desplaza a unas 400.000 personas.



“Anexo 3”

Rusia y la Costa Dorada estrechan lazos - 27 de noviembre de 2011

Los turistas rusos empezaron a llegar a la Costa Dorada hace dos décadas. La Pineda-Vila-seca fue el primer enclave turístico español que visitaron. Actualmente, son los terceros que más visitan el litoral tarraconense, tras franceses y británicos, y lo hacen cada vez en mayor número. Este verano un 65% de los rusos que visitaron España tuvieron como destino final Cataluña y, de ellos, un 60% se instalaron en la Costa Dorada. Además, el visitante ruso resulta muy atractivo porque hace estancias largas, gasta mucho y participa en todo tipo de actividades culturales, de ocio y gastronómicas.

Las principales razones que explican esta evolución tan positiva son, según el Patronato de Turismo Costa Dorada, la agilización en la tramitación de los visados –gracias a un refuerzo en el personal del consulado español en Rusia, a instancias precisamente del sector turístico catalán-, la entrada de grandes operadores turísticos rusos y, sobre todo, el intenso trabajo promocional realizado durante todos estos años.

De compras por Reus.

Si los turistas rusos de la Costa Dorada tienen especial predilección por los hoteles y las playas de La Pineda-Vila-seca (sin menospreciar Salou o Cambrils), y también se les puede ver de paseo por Tarragona o disfrutando de las atracciones de Port Aventura, a la hora de ir de compras, no hay duda: Reus y, por supuesto, Barcelona, donde además de comprar harán otras actividades. Tanto es así que la Unió de Botiguers de Reus (la asociación de comerciantes) ha reconocido literalmente que son los visitantes rusos quienes les han “salvado” la temporada estival y que sus compras les han “compensado” un descenso en las ventas que cifran en el 7% respecto al año anterior. Sin duda, “este ha sido el verano de los rusos”. Conscientes de la importancia de este mercado, los comerciantes organizaron en mayo un curso de atención al cliente ruso (donde, además de nociones básicas del idioma también aprendieron cuáles son sus hábitos de consumo y compras) y, visto lo visto, se volverá a hacer el próximo año.

“Anexo 4”

- Las playas catalanas pierden dos metros cada año:

Barcelona invierte 4,5 millones reponiendo arena en la operación más importante desde 1992.

El litoral catalán ha perdido durante el último medio siglo millones de metros cúbicos de arena, a razón de unos dos metros de playa cada año. Esa media sube hasta los tres metros de longitud si se incluye el Delta de el Ebro, una de las zonas más afectadas por este problema.

En este sentido, la Generalitat Catalana ha encargado un estudio al director del laboratorio de Ingeniería Marítima de la Universidad Politécnica de Catalunya.

Según el informe, este retroceso de las playas ha causado un agravamiento de los destrozos causados por las tormentas, que al no contar un cordón de arena suficiente para amortiguar los impactos, provocan más daños en el litoral. No obstante, la mayoría de playas catalanas reponen gran parte de la arena con aportaciones adicionales.

Un problema del futuro: Sánchez-Arcilla aseguró a Europa Press que el retroceso se debe al impacto de las construcciones humanas, y no al cambio climático. El experto apuntó también que existen "predicciones" de que se eleve el nivel del mar y que cambie la dirección de las olas, lo que provocaría mayores alteraciones en los 700 kilómetros de costa catalana.

Ante este panorama no existe una "respuesta general", según el director del informe, que apunta que la construcción de diques sumergidos puede ser una solución adecuada, aunque significan una gran suma de dinero.

En Barcelona, por ejemplo, en el Ministerio de Medio Ambiente, Medio Rural i Marino se han invertido este año 4,5 millones de euros para reponer 750.000 metros cúbicos de arena en seis de las playas: Barceloneta, Nova Icària, Bogatell, Mar Bella, No va Mar Bella y Llevant.

“Anexo 5”

- Derrames petrolíferos:

Según un estudio reciente del servicio geológico de Estados Unidos, el área comprendida entre las islas Baleares y Córcega i Cerdaña podría almacenar importantes cantidades de petróleo y de gas.

Probablemente, según la investigación estadounidense, no en la cuantía suficiente para iniciar su explotación inmediata, pero sí para mantener la zona en reserva junto con las grandes cuencas sedimentarias, esta área completa la boutique mediterránea de las petroleras.

Formar parte de la boutique es, en el argot de las petroleras, entrar en la lista de zonas del planeta donde está justificado iniciar estudios prospectivos en busca de los nuevos yacimientos.

O, lo que es mismo, áreas donde se han efectuado estudios geológicos que muestran indicios suficientes de la probable existencia de crudo o de gas natural y que permanecen a la espera de verificación de acuerdo con los intereses estratégicos de las grandes compañías.

El mar Mediterráneo, es, prácticamente en conjunto, una de estas zonas salvo en el norte de África, donde las explotaciones tierra adentro concentran la mayor parte de las reservas. Libia y Argelia suman 84% de las reservas petrolíferas del Mediterráneo y el 78% de las de gas. Mar adentro, la existencia de petróleo en cantidades relevantes es todavía una incógnita.

“Anexo 6”

- La Generalitat no tiene dinero ni para limpiar las playas catalanas:

Las playas de Cataluña podrían padecer este verano graves problemas de salubridad debido a las restricciones que el Gobierno de Artur Mas pretende aplicar a la Agencia Catalana del Agua (ACA) para paliar el elevado déficit de este organismo.



El Ejecutivo baraja que la ACA deje de retirar los residuos sólidos flotantes que el mar lleva hasta la costa, una función que venía desarrollando hasta ahora a pesar de que no entra dentro de sus competencias. Si finalmente se aplica la medida, el litoral catalán podría encontrarse con gravísimos problemas de limpieza en plena temporada turística.

El agujero de la ACA alcanza los 1.500 millones de euros, a los que hay que sumar 700 millones más de AigüesTer-Llobregat, la compañía que abastece a la conurbación de Barcelona. En total, pues, 2.200 millones de déficit en los organismos reguladores del agua. Ello ha provocado que el Gobierno estudie una subida del 9,5%, que pretende introducir en el proyecto de ley de medidas fiscales y financieras que acompaña a la ley de presupuestos del 2011, que hoy se vota en el Parlamento catalán. Y esta decisión ha enervado a toda la oposición.

“El aumento del canon del agua tiene dos partes. De hecho, el 4,5% de la subida propuesta corresponde al IPC del año 2010 a junio del 2011. Es decir, que en realidad el incremento sería sólo del 5%”, señala a El Confidencial Ramon Espadaler, portavoz adjunto de Convergència i Unió (CiU) en el Parlamento catalán. Además, el dirigente democristiano se queja de que “el Tripartito se ha negado en redondo a dar su apoyo parlamentario a la medida. No ha atendido nuestra petición, lo cual no es más que un ejercicio de cinismo y una irresponsabilidad tremenda, ya que fueron los partidos que lo componían los que dejaron esta situación desastrosa”.

Los dirigentes de CiU son conscientes de que la sola subida del canon del agua no solventará el déficit. “Para sacar a la Agencia de la UCI debemos adoptar otras medidas -explica Espadaler-. Entre ellas, sin desatender las obligaciones que tiene, reprogramar sus actividades, reducir los costes de explotación o refinanciar la deuda a corto y medio plazo”.

El portavoz adjunto convergente subraya que la labor fundamental de la entidad es el abastecimiento y el saneamiento del agua, pero que la recogida de sólidos flotantes en el mar no entra dentro de su cometido. “La limpieza terrestre del litoral es competencia de los ayuntamientos, pero para la otra habría que buscar otras fórmulas, ya que la ACA no tiene recursos suficientes. Ni siquiera puede poner en funcionamiento más depuradoras debido al elevado déficit que soporta”.

La oposición, en contra. La oposición, sin embargo, no comulga con la idea del Gobierno de subir el recibo. “Convergencia habrá de retirar la enmienda que ha presentado para su votación en el Parlamento porque los partidos de la oposición no la vamos a apoyar de ninguna de las maneras”, afirma a El Confidencial Miquel Iceta, portavoz del Partido de los Socialistas de Catalunya (PSC). Y añade que para solventar el tema de la limpieza de los sólidos flotantes del litoral, CiU “se ha de espabilar, ya que para eso está en el Gobierno. Que encuentre soluciones, pero que no descargue el tema en el bolsillo de los ciudadanos”.

El Partido Popular (PP), que ha comprometido su abstención en la votación de los presupuestos para que éstos salgan adelante, reconoce que cuando se cerraron los acuerdos con CiU el tema no se había planteado todavía. “De momento, nuestra posición es contraria, pero se está hablando aún. Hemos tenido conversaciones con la Consejería, Y hemos puesto sobre la mesa que el encarecimiento del agua no puede repercutir en la economía de las familias con pocos ingresos o en el bolsillo de los jubilados. Por eso, proponemos una especie de bono social por el que se determinen determinadas exenciones. Pero también estamos a la espera de ver qué postura adoptan los restantes grupos parlamentarios”, dicen a este diario fuentes populares.

Desde el PP, no obstante, se arremete contra el Tripartito. “La ACA ya tenía déficit en época de CiU, pero fue durante los gobiernos tripartitos cuando este déficit se desbocó. Tanto que la han dejado en bancarrota. Y no queremos que todos estos que han sido corresponsables de su situación se vayan de rositas”. Desde el Gobierno se acusa que “esperábamos la complicidad, al menos, de Iniciativa per Catalunya (ICV), ya que fue este partido quien tuvo el control de la ACA, primero bajo el mandato del consejero Salvador Milà y luego con Francesc Baltasar”. Pero desde las filas ecosocialistas tampoco se está por la labor. Nadie quiere que el recibo suba, pero pocos están dispuestos a comprometerse para encontrar soluciones a la bancarrota de una de las entidades públicas clave para el abastecimiento de un elemento tan esencial como el agua.