

TREBALL DE RECERCA DE BATXILLERAT

**SITUACIÓ DE  
L'ATUR ENTRE LA  
POBLACIÓ  
CATALANA- ESTUDI  
D'UN CAS: L'ATUR A  
LA COMARCA DE  
L'ANOIA**

ALUMNA:

INSTITUT: IES PLA DE LES MORERES

(Vilanova del Camí)

ÀMBIT: Social

TUTORA:

**CURS  
ACADÈMIC  
2009/2010**

	<b>PÀG.</b>
<b>1. PRESENTACIÓ.....</b>	<b>4</b>
<b>2. INTRODUCCIÓ.....</b>	<b>6</b>
2.1. L'ATUR.....	7
2.2. CONSEQÜÈNCIES.....	9
2.3. CAUSES.....	10
2.4. TIPUS.....	11
<b>3. METODOLOGIA DEL TREBALL.....</b>	<b>13</b>

## **SITUACIÓ DE L'ATUR A LA COMARCA DE L'ANOIA**

<b>4. DADES GENERALS: DESENVOLUPAMENT.....</b>	<b>17</b>
--	-----------

### **LA COMARCA DE L'ANOIA: Una visió global de la seva evolució històrica**

4.1. L'ATUR A LA COMARCA DE L'ANOIA (PERÍODE 2008-2009)	
4.1.1. Atur registrat per sexe.....	19
4.1.2. Atur registrat per edats.....	21
4.1.3. Atur registrat per sectors econòmics.....	23

## **SITUACIÓ DE L'ATUR A VILANOVA DEL CAMÍ**

4.2. CAP A UN CAS CONCRET: L'ATUR A VILANOVA DEL CAMÍ (PERÍODE 2008-2009)	
--	--

4.2.1. Atur registrat per sexes i edat.....	26
4.2.2. Atur registrat per sectors econòmics.....	27
4.3. COMPARATIVA ATUR A LA COMARCA DE L'ANOIA VS. L'ATUR A VILANOVA DEL CAMÍ	
4.3.1. Atur registrat per sexes i edat.....	28
4.3.2. Atur registrat per sectors econòmics.....	28

## SITUACIÓ DE L'ATUR A CATALUNYA

4.4. VISIÓ GLOBAL: L'ATUR A CATALUNYA (PERÍODE 2008-2009)	
4.4.1. Atur registrat a Catalunya per Comarques (Principals ciutats).....	31
4.4.1.1 <u>Increment anual de l'atur registrat per comarques</u> .....	33
4.4.1.2 <u>Increment anual de l'atur registrat per províncies i capitals &gt; 5000 habitants</u> .....	34
4.4.1.3 <u>Atur registrat per edats, sexes i província</u> .....	36
4.4.1.4 <u>Evolució mensual de l'atur registrat per sexes (2008-2009)</u> .....	37
4.4.1.5 <u>Evolució mensual de l'atur registrat per sectors d'activitat econòmica (2008-09)</u> .....	39
4.4.1.6 <u>Distribució de l'atur registrat per trams d'edats i sexes</u> .....	41
4.4.1.7 <u>Distribució de l'atur registrat per sectors d'activitat econòmica</u> .....	42
4.5. COMPARATIVA ATUR A LA COMARCA DE L'ANOIA VS. L'ATUR A CATALUNYA	

<b>4.5.1. Atur registrat per sexes.....</b>	<b>43</b>
<b>4.5.2. Atur registrat per edats.....</b>	<b>43</b>
<b>4.5.3. Atur registrat per sectors econòmics.....</b>	<b>44</b>

## **COM ES POT SOLVENTAR LA SITUACIÓ D'ATUR?**

<b>4.7. POSSIBLES SOLUCIONS DAVANT DE LA SITUACIÓ D'ATUR A LA COMARCA DE L'ANOIA</b>	
<b>4.7.1. Propostes dutes a terme.....</b>	<b>44</b>
<b>4.7.2. Per una política que prioritzi la creació de llocs de treball i el canvi del model productiu.....</b>	<b>49</b>
<b>4.7.3. Polítiques d'Ocupació i Desenvolupament Territorial de l'Anoia.....</b>	<b>51</b>
<b>4.7.4. Avançar en la millora de les condicions laborals.....</b>	<b>52</b>
<b>4.7.5. Sòl industrial.....</b>	<b>52</b>
<b>4.7.6. Immigració.....</b>	<b>53</b>
<b>4.8. POSSIBLES SOLUCIONS DAVANT DE LA SITUACIÓ D'ATUR A CATALUNYA</b>	
<b>4.8.1. Protecció social.....</b>	<b>53</b>
<b>4.8.2. Polítiques actives d'ocupació.....</b>	<b>54</b>
<b>5. CONCLUSIONS.....</b>	<b>56</b>
<b>6. AGRAÏMENTS.....</b>	<b>63</b>
<b>7. BIBLIOGRAFIA.....</b>	<b>64</b>
<b>8. RECURSOS MULTIMÈDIA.....</b>	<b>65</b>

## 1. PRESENTACIÓ

**Per què** he escollit desenvolupar aquest **tema** a l'hora de fer el meu **treball de recerca**?

Bé, la **decisió** no fou fàcil. De fet, primerament tenia la intenció de fer un treball de recerca que tractés el tema de la creació d'una empresa a Vilanova del Camí (ciutat en la que resideixo), ja que durant el primer any de batxillerat havia estudiat a l'assignatura d'Organització de l'Empresa i el concepte d'empresa: les seves funcions i els seus departaments, és a dir, tot el relacionat amb el funcionament, tant intern com extern, del món empresarial i, com em va resultar interessant vaig pensar que ser jo mateixa la que dugués a terme aquests passos seria enriquidor en la meva formació: accedir a la carrera d'ADE (Administració i Direcció d'Empreses), perquè en un futur vull crear, desenvolupar i dirigir una empresa.

El problema de l'elecció d'aquest tema el vaig tenir en el moment de decidir a quina activitat volia dedicar la meva empresa, ja que la decisió va ser errònia. La meva intenció era oferir un servei a persones que encara no hagués estat ofert per cap empresa i la meva elecció va ser la de portar el pa a domicili, però a l'hora de plantejar-me el desenvolupament de la temàtica em vaig adonar que aquesta no m'acabava de convèncer. Com que encara estava a temps i havia de dedicar-li moltes hores, vaig decidir pensar-ne un altre amb el qual em sentís més satisfeta.

Per tant, vaig pensar en algun **tema que ens estigués afectant actualment** als ciutadans a partir del qual pogués desenvolupar el que cregués adient per fer aquest treball. Vaig optar per **la greu i actual crisi econòmica** estesa entre la ciutadania i **desenvolupar** una de les conseqüències que provoca l'esmentada crisi, **l'augment generalitzat d'atur a les comarques de Catalunya**.

Per tant, m'he centrat en la nostra comarca, l'**Anoia**, i he fet un estudi de l'evolució de l'atur registrat per sexes, edats i sectors econòmics des de l'any 2008 en comparativa fins al mes d'octubre del 2009, ja que aquest darrer any encara estava vigent en el moment del desenvolupament de la recerca. Per tant, el darrer trimestre del 2009 està pendent d'actualitzar i incorporar al treball.

Després vaig pensar que seria interessant també fer un **estudi de l'atur registrat al nostre municipi, Vilanova del Camí**, per saber en quin grau ens afecta directament aquesta temàtica. Així també, podria comparar la situació d'atur que hi ha a la nostra comarca amb la del nostre municipi. Per anar més enllà i per tal que el meu treball tingués més pes vaig fer també l'estudi de l'atur registrat a **Catalunya** i una altre vegada el vaig comparar amb el de la nostra comarca.

A l'últim apartat del treball vaig afegir quines podrien ser les possibles **solucions** d'aquest **greu problema** que ens afecta a tots i que fa que cada vegada augmenti de manera insostenible.

Conforme vaig anar cercant informació i elaborant el treball vaig trobar molt documents relacionats i em va semblar que seria interessant afegir-los al meu treball, però independentment, és a dir, als **annexos**, ja que els considerava importants però no tant com per incloure'ls al cos del treball.

## 2. INTRODUCCIÓ

Per tant, finalitzades les presentacions i abans d'entrar en plena metodologia, donaré una pinzellada al **nucli del treball**.

El **primer** que he fet en el meu treball és parlar de l'atur: el concepte d'atur, les seves conseqüències (personals, socials i econòmiques); les causes (visió neoclàssica i visió keynesiana) que ho provoca; i els tipus d'atur que ens podem trobar (atur friccional, estacional i estructural). És a dir, **una visió global, teòrica i econòmica del concepte d'atur**.

Posteriorment, he fet un **estudi detallat de l'atur per sexes, edats i sectors econòmics a la comarca de l'Anoia, al municipi de Vilanova del Camí i a Catalunya**. Per fer-ho, he agafat les dades registrades des de l'any 2008 fins al mes d'octubre del 2009. D'aquest estudi, l'he donat més importància a la comarca de l'Anoia i he comparat els resultats obtinguts amb els de Vilanova del Camí i Catalunya.

Després d'analitzar detingudament quin any agafàvem de referència per contrarestar-lo amb l'actual, es va arribar a la conclusió de que l'any 2008 seria el més adient, ja que en ell s'observava clarament l'abans i el després de la crisi econòmica.

Per **últim** he plantejat **possibles solucions** per aquesta situació que ens afecta tant actualment, d'entre les quals, algunes d'elles ja són dutes a terme per les institucions públiques.

Així doncs, anem a donar un cop d'ull a l'estudi, al llarg del qual s'evoluciona des de l'hipòtesi inicial fins a les conclusions, donant èmfasi i igual importància a cadascuna de les parts en les quals s'estructura el treball.

## 2.1. L'ATUR

Una persona que pot i vol treballar però que no troba feina és considerada una persona desocupada, aturada, o en atur. Aquesta seria la definició més adient al concepte d'atur.

Diferenciem diverses característiques que se'n desprenen d'aquesta definició:

### **Poden estar desocupats:**

- Els joves que s'incorporen per primer cop a la població activa.
- Les persones que reingressen a la població activa després d'haver-ne sortit per tenir cura dels fills o per cursar estudis.
- Els treballadors que perden una feina per acomiadament, per tancament de l'empresa o perquè pleguen voluntàriament.

### **Deixen d'estar desocupats quan:**

- Troben una feina.
- Deixen de buscar feina i per tant no es consideren part de la població activa.
- Arriben a l'edat de jubilació
- Tenen una malaltia que els impedeix treballar.

**En una economia l'atur s'incrementa quan el nombre de persones que passen a estar desocupades és més gran que el nombre de persones que deixen d'estar-ho.** Això implica que pot incrementar-se el nombre d'aturats, malgrat que es creï ocupació.

**El nivell d'atur d'una economia es mesura amb la taxa d'atur,** que indica el nombre de treballadors aturats dividit entre la població activa, la qual inclou als empleats i als desocupats.



$$\text{Taxa d'atur} = \frac{\text{Població aturada}}{\text{Població activa}} \cdot 100$$

Aquest índex té dues magnituds, segons si es mesura l'atur registrat o estimat. Aquesta diferència es produeix segons la manera de valorar si una persona forma part o no de la població activa.

A l'**atur registrat** es comptabilitzen les persones que estan inscrites a les oficines de desocupació i demostren la seva intenció de buscar feina acceptant les ofertes adients que reben. Però no reflecteix perfectament la realitat perquè les persones que no cobren cap subsidi sovint no tenen cap incentiu per registrar-se, sobretot si aquestes oficines no demostren ser un bon mitjà per trobar feina.

L'**atur estimat** s'obté mitjançant una enquesta sobre la població activa que es fa a una mostra representativa de famílies. Es pregunta a cada un dels membres de la família quina és la seva situació personal i laboral. En cas que les persones treballin se'ls demana informació sobre el seu lloc de treball i, en cas d'estar desocupades sobre les seves intencions de buscar feina.

També hi pot haver persones que es considera que estan a l'atur i que en realitat tenen feina, però no ho manifesten perquè treballen a l'economia submergida, és a dir, en activitats que es duen a terme sense tenir els permisos adients i sense pagar els corresponents impostos. Aquesta economia a causa de les seves característiques es manté oculta, per tant, és molt difícil quantificar la importància i els llocs de treball que té.

## 2.2. CONSEQÜÈNCIES

Podem classificar les conseqüències de l'atur en dos tipus:

### **Personals i socials:**

En la persona aturada es produeix un efecte de desmoralització, una disminució de l'autoestima, perduda de la possibilitat d'obtenir rendes i, si no reben un subsidi, perden autonomia i passen a dependre econòmicament d'altres membres de la família.

L'atur té més incidència en col·lectius com ara les persones més grans de quaranta anys, els joves que busquen la seva primera feina, les dones i les persones amb poca qualificació.

Socialment l'atur implica una diferenciació entre els ciutadans: els que aporten treball a la societat i reben una renda amb la qual poden comprar, i uns altres que no poden aportar treball i depenen econòmicament.

Això provoca que la cohesió social disminueixi i que augmenti la marginació i el perill d'abocar alguns membres de la societat cap a la delinqüència.

### **Econòmiques:**

Pel que fa a l'oferta, l'existència d'atur implica el desaprofitament d'un recurs productiu: el treball. Una economia amb atur funciona per sota de les seves capacitats productives. L'existència d'atur disminueix les possibilitats de producció potencial i, com a conseqüència d'això, les de creació de renda i riquesa.

Però, a més, en una economia en què se registren taxes d'atur altes la població ocupada, davant de la incertesa de si podrà mantenir el seu lloc de treball, també consumeix menys. La possibilitat de perdre fàcilment el lloc de treball fa que la propensió al consum es redueixi; la gent s'estima més estalviar per poder fer front a una possible pèrdua de la feina.

Augmenten les desigualtats de renda i la població ocupada ha de pagar més impostos per mantenir els serveis públics i el pagament dels subsidis de desocupació dels aturats.

**Per tant, les conseqüències de l'atur són negatives, tan des del punt de vista individual com des del punt de vista social, i afecten negativament tots els subjectes econòmics.**

### 2.3. CAUSES

Per analitzar les causes de l'atur hi ha dues visions tradicionals: la **neoclàssica, basada en el mal funcionament del mercat de treball, i la keynesiana, basada en la manca de demanda agregada.**

Així doncs, analitzem amb més detall cadascuna d'elles.

#### **La visió neoclàssica:**

Segons aquesta teoria, si es deixessin funcionar els mercats lliurement, sense interferències ni regulacions, no hi hauria atur perquè, en casa que n'hi hagués, els salaris baixarien, les empreses contractarien més treballadors i s'equilibraria el mercat. Si hi ha atur és, doncs, perquè no es permet que els salaris baixin, a causa de l'existència dels sindicats i del salari mínim.

La solució a aquesta teoria seria que **els salaris siguin flexibles.**

#### **La visió keynesiana:**

Segons aquesta teoria, l'atur és degut a una falta de demanda agregada que no permet a les empreses fer servir tota la seva capacitat productiva; com a conseqüència d'això, no necessiten part del treball ofert.

La solució des d'aquest punt de vista és **contribuir a l'augment de la demanda agregada amb mesures de política econòmica expansiva.**

## 2.4. TIPUS

Distingim la següent classificació de tipologia d'aturs:

### **Atur friccional:**

Ni en els moments en què la conjuntura econòmica és més bona no hi ha plena ocupació. **Sempre hi ha un nombre de persones que està buscant feina perquè no troba un lloc de treball en el moment en què el desitja.** Aquest conjunt de persones es diu que estan en atur friccional. Malgrat que aquestes persones no són sempre les mateixes, perquè trobaran feina, sempre hi haurà un cert atur friccional, que serà més baix si s'agilitzen els mecanismes de col·locació, a través dels quals es posen en contacte la demanda i l'oferta de treball.

### **Atur estacional:**

L'estructura econòmica de determinades regions i països pot afavorir **l'existència de feines de temporada.**

### **Atur estructural:**

La ràpida **evolució tecnològica** implica que la preparació de molts treballadors ja no sigui adient per dur a terme el seu treball, perquè aquest ha canviat de característiques o ha estat substituït per un robot.

D'altra banda, la robotització de moltes feines provoca que els treballadors perdin el seu lloc de treball. En el mercat laboral, a causa d'aquests canvis en l'estructura de l'oferta i la demanda, pot donar-se el cas que, havent-hi persones aturades, les empreses tinguin llocs de treball vacants, que no poder ser coberts per falta de treballadors amb una determinada preparació.

L'explicació d'aquesta mena d'atur es troba en la lentitud o la rigidesa en l'adaptació de l'oferta de treball als canvis en l'estructura econòmica, és a dir, en les dificultats de mobilitat (geogràfica i ocupacional) de la població activa.

**L'atur friccional i l'estructural es mantenen tret que canviïn les característiques del mercat de treball. En canvi, l'atur cíclic i l'estacional varien en funció del ritme de l'activitat econòmica.**

### 3. METODOLOGIA DEL TREBALL

Pel que fa a la **metodologia** dels meus anàlisis, aquests s'han basat en comentar sèries estadístiques referides a l'atur registrat per sexes, edats i sectors econòmics de l'any 2008 fins a l'actualitat a la comarca de l'Anoia, al municipi de Vilanova del Camí i a tota Catalunya. Per tant, utilitzo una **investigació descriptiva**, és a dir, ofereixo una informació detallada que ens permet descriure les característiques principals de la hipòtesi plantejada.

Oriento, per tant, la metodologia a mostrar el que està succeint en un moment determinat i sota unes certes condicions econòmiques els efectes sobre la societat, **realitzant una descripció estàtica i dinàmica del problema**, és a dir, fer un estudi puntual.

La base de dades que he utilitzat per obtenir les sèries prové, principalment, de l'Institut d'Estadística de Catalunya (IDESCAT), de la Generalitat de Catalunya i de l'Oficina de l'INEM de Vilanova del Camí, entre d'altres (més informació als Recursos Multimèdia). Per tant, intento estudiar tots els fets observables utilitzant **tècniques estadístiques (investigació predictiva) per seguir una interpretació objectiva de les dades que es presenten com a sòlides i extrapolades**.

Els meus comentaris estan il·lustrats amb diferents gràfics, taules i diagrames de sectors amb la finalitat de facilitar la comprensió i la fluïdesa sobre el que s'exposa en aquest treball.

Les fonts d'informació emprades per resoldre la hipòtesi han estat principalment les **fonts primàries**.

És a dir, he obtingut dades que ja havien estat elaborades i recollides amb anterioritat. En aquest cas, hem analitzat la informació recollida prèviament per aplicar-la al problema objecte d'estudi a partir de la utilització, majoritàriament, de llibres d'estudi.

Per tant, el que esperem de la investigació són respostes concretes i comprensibles, que s'obtindran amb el següent plantejament:

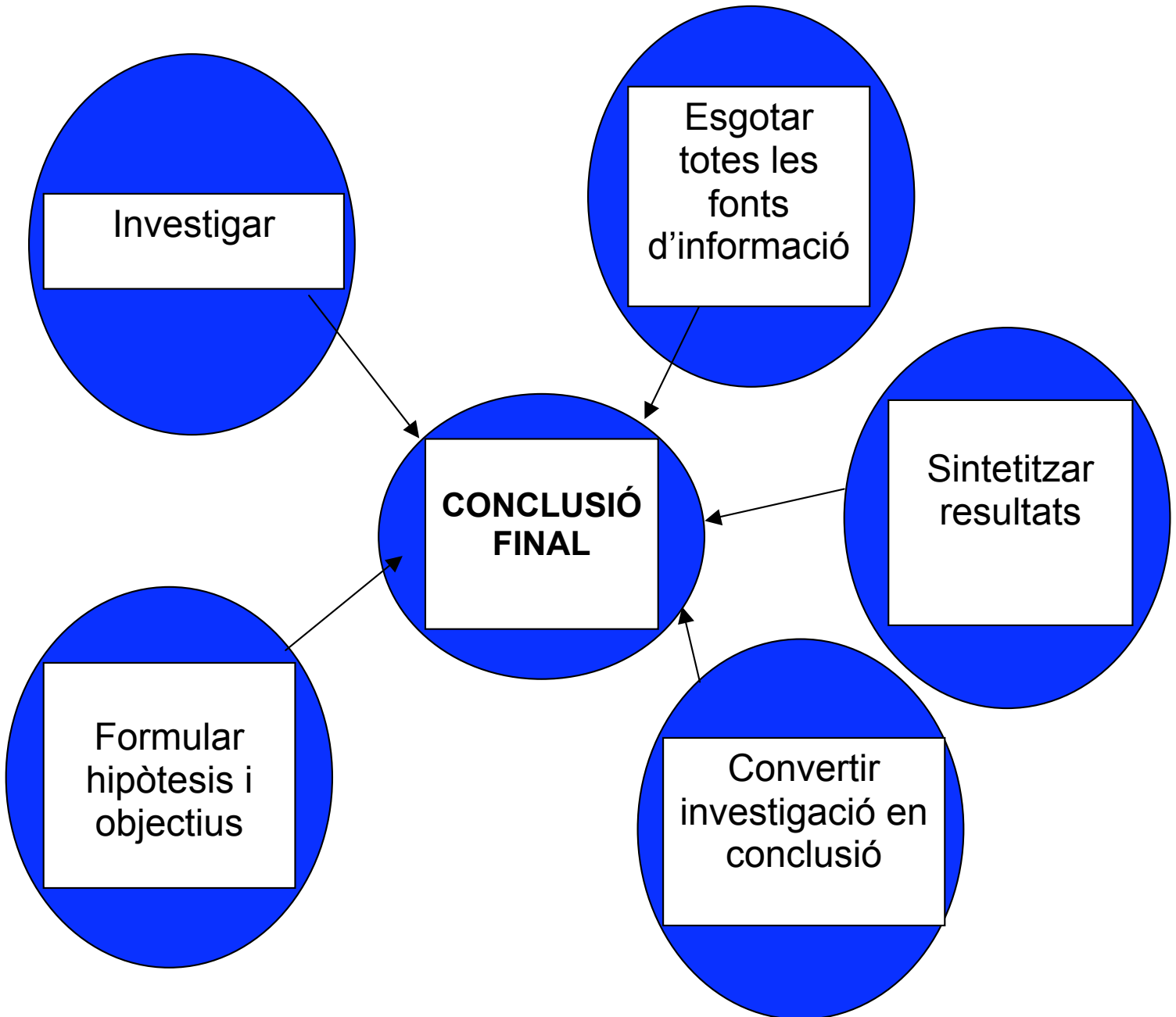

Estructura metodològica emprada per desenvolupar les hipòtesis:

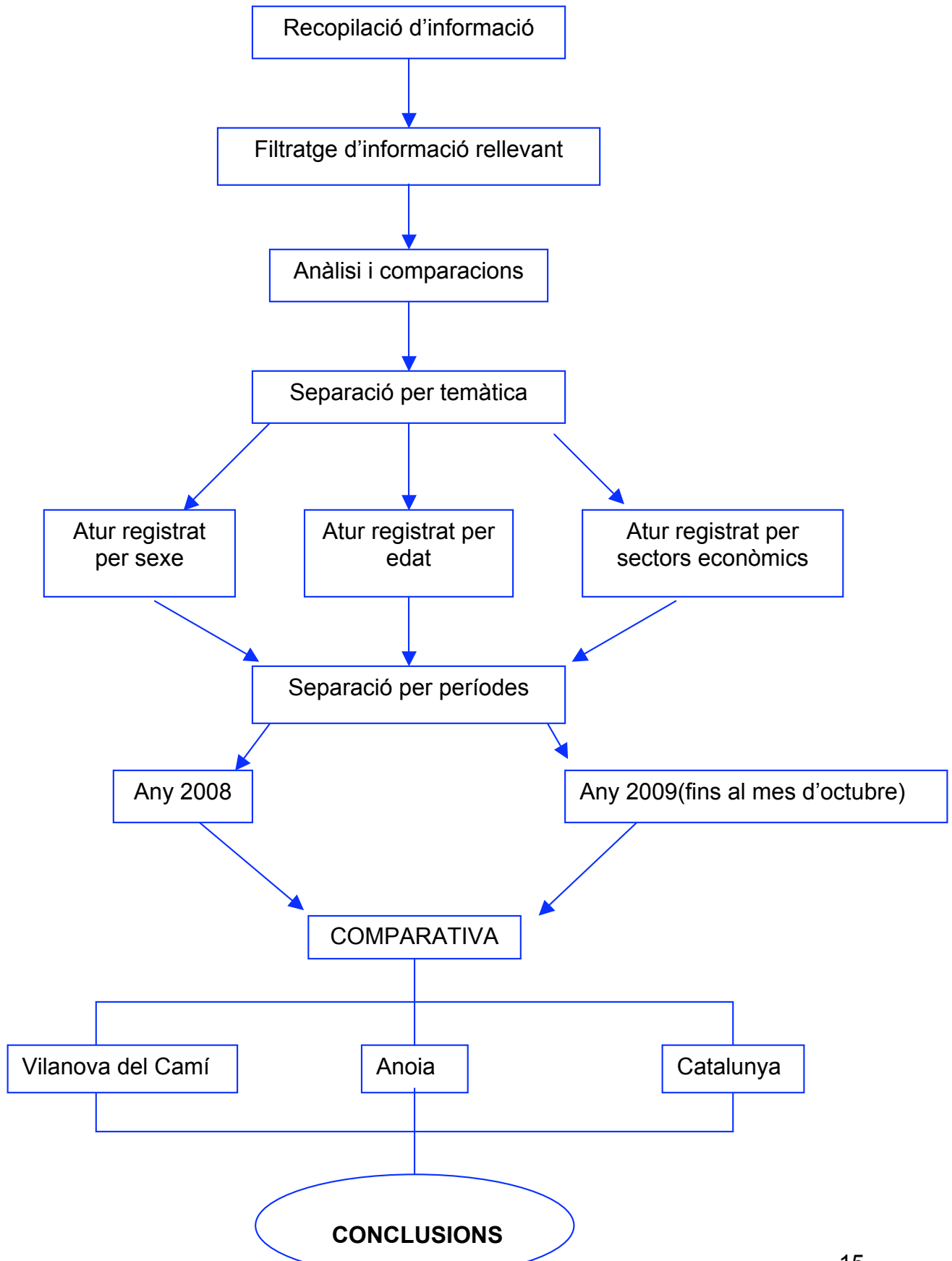



# **SITUACIÓ DE L'ATUR A LA COMARCA DE L'ANOIA**



## 4. DADES GENERALS: DESENVOLUPAMENT

### **LA COMARCA DE L'ANOIA: Una visió global de la seva evolució històrica**

L'**Anoia** forma part d'un conjunt de terres i de relleus situats a l'extrem oriental de la Depressió Central Catalana, al límit i en contacte amb la Serralada Prelitoral. Comença als altiplans de Calaf, i les collades de la Tallada, de la Panadella i de Bellmunt la separen de la Conca del Segre. El riu més important, l'Anoia, dóna nom a la comarca. És una zona de transició cap a terres interiors del país, i forma una franja intermèdia entre la vegetació mediterrània marítima i la més àrida.

**L'activitat econòmica de la comarca se centra en l'agricultura i la indústria.** Així, una quarta part de l'extensió de la comarca està ocupada per conreus predominant el conreu de secà, principalment cereals, excepte la plana central, on es cultiva l'olivera, l'ametller, l'avellaner; la vinya ocupa gairebé en exclusiva els vessants orientats a l'Alt Penedès. D'altra banda, la ramaderia, sobretot la porcina i l'avicultura, constitueix un complement a la seva economia. La comarca té una llarga tradició industrial centrada a la seva capital, Igualada, i a la vall del riu Anoia, destaca la indústria tèxtil, la del cuir i la indústria paperera que són seguides en importància per la metal·lúrgica, el sector alimentari i la construcció. El **comerç** exerceix un paper primordial a Igualada, Calaf i Capellades. Algunes poblacions com Piera o la Llacuna han esdevingut populars zones de segona residència.

Actualment és una de les comarques més industrialitzades de tot Catalunya.

L'Anoia conté importants mostres arquitectòniques de totes les èpoques: romàniques (ermita de Tossa de Montbui), gòtiques (retaule de l'altar major de Santa M<sup>a</sup> de Rubió), renaixentistes (a Igualada), barroques (església de Santa Maria -Pobla de Claramunt-), modernistes (asil de Sant Crist -Igualada-), i també antics castells (Pobla de Claramunt).

L'artesanía més rellevant de la comarca és la terrissa i la ceràmica, sobresortint Piera, gràcies als recursos minerals de les terres argiloses dels seus voltants. Modernament han sorgit altres modalitats d'artesanía de gran qualitat i originalitat: la fabricació de cap-grossos i màscares per a teatre i la construcció de joguines.

L'Anoia és un punt de pas que uneix dos grans blocs gastronòmics: el de terra endins i el del litoral. Prova d'això són els ingredients bàsics de la cuina de la comarca: el conill i el bacallà. El "conill amb figues" i el "bacallà a la crema d'all", així com tot tipus d'aviram de caça, són els plats més característics.

Hi ha restes arqueològiques a la comarca que mostren l'existència d'un poblament molt antic: A Sant Jaume Sesoliveres hi ha restes atribuïdes al paleolític inferior i a Capellades trobem l'important jaciment de l'Abric Romaní, on es troben restes de poblament corresponents al paleolític mitjà i superior. Diversos descobriments del neolític fan pensar que en aquella època l'Anoia era habitada i recorreguda per grups de pastors i agricultors.

A l'època ibèrica, l'Anoia era ocupada pels lacetans (tribu ibèrica que habitaven a la Catalunya central).

Durant l'època romana el nucli urbà més important fou els Prats de Rei considerat jurídicament un municipi.

## 4.1. L' ATUR A LA COMARCA DE L'ANOIA (PERÍODE 2008-2009)

### 4.1.1. Atur registrat per sexe

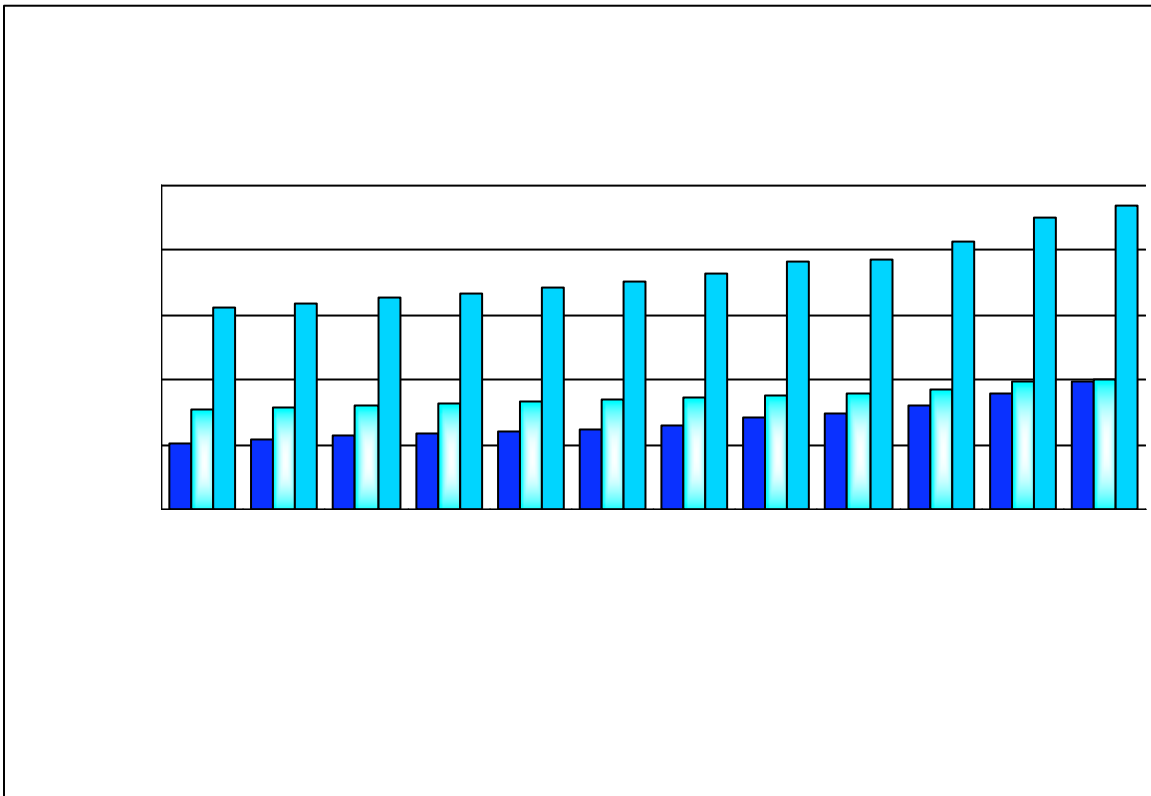

**FONT:** Elaborada a partir de les dades de l'INEM. (Més informació i ampliació de documents a l'Annex 1)

Pel que fa a l'atur registrat per sexes durant el període **2008-2009**, observem que a tots els mesos de l'any 2008 (a excepció del mes de desembre), la població masculina aturada és inferior a la de dones aturades.

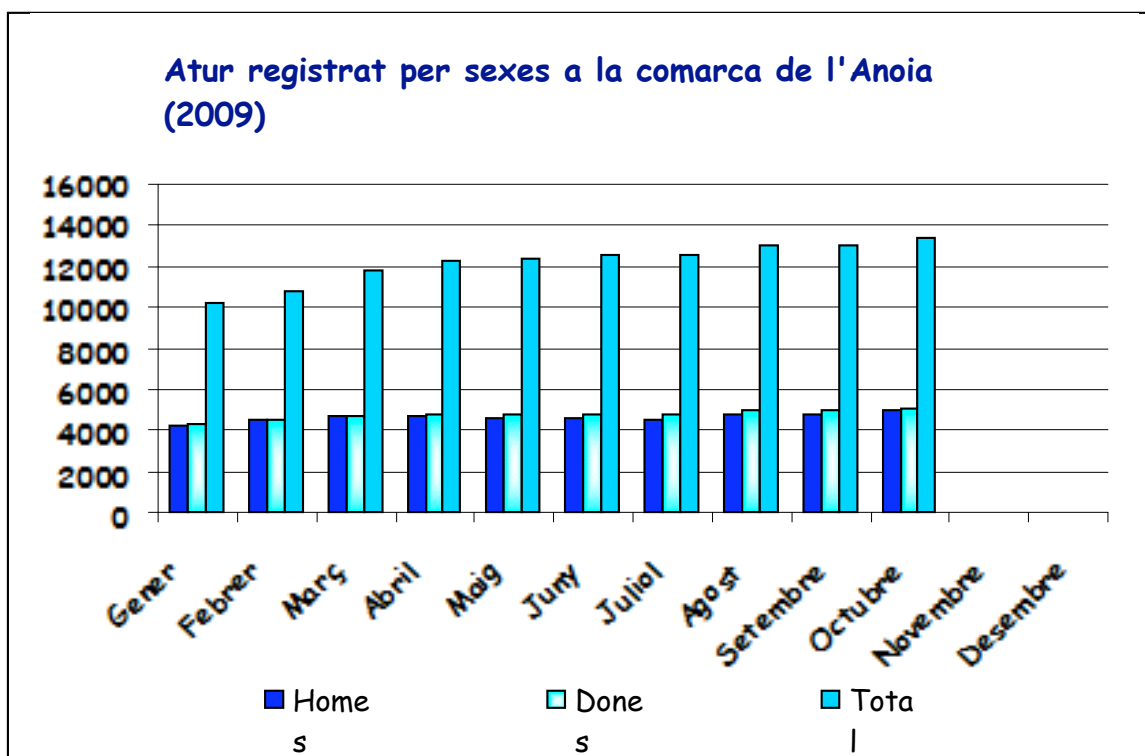

**FONT:** Elaborada a partir de les dades de l'INEM. (Més informació i ampliació de documents a l'Annex 1)

No obstant, al 2009 aquesta diferència entre ambdós sexes ja no és tan accentuada, ja que els valors són bastant aproximats. Ja en aquests gràfics inicials queda reflectit clarament la influència de la crisi econòmica en el nombre de població aturada. Aquesta darrera premissa s'extreu en el moment de comparar totals entre 2008 vs. 2009 i observar una clara evolució cap al creixement del nombre de població aturada.

### 4.1.2. Atur registrat per edats

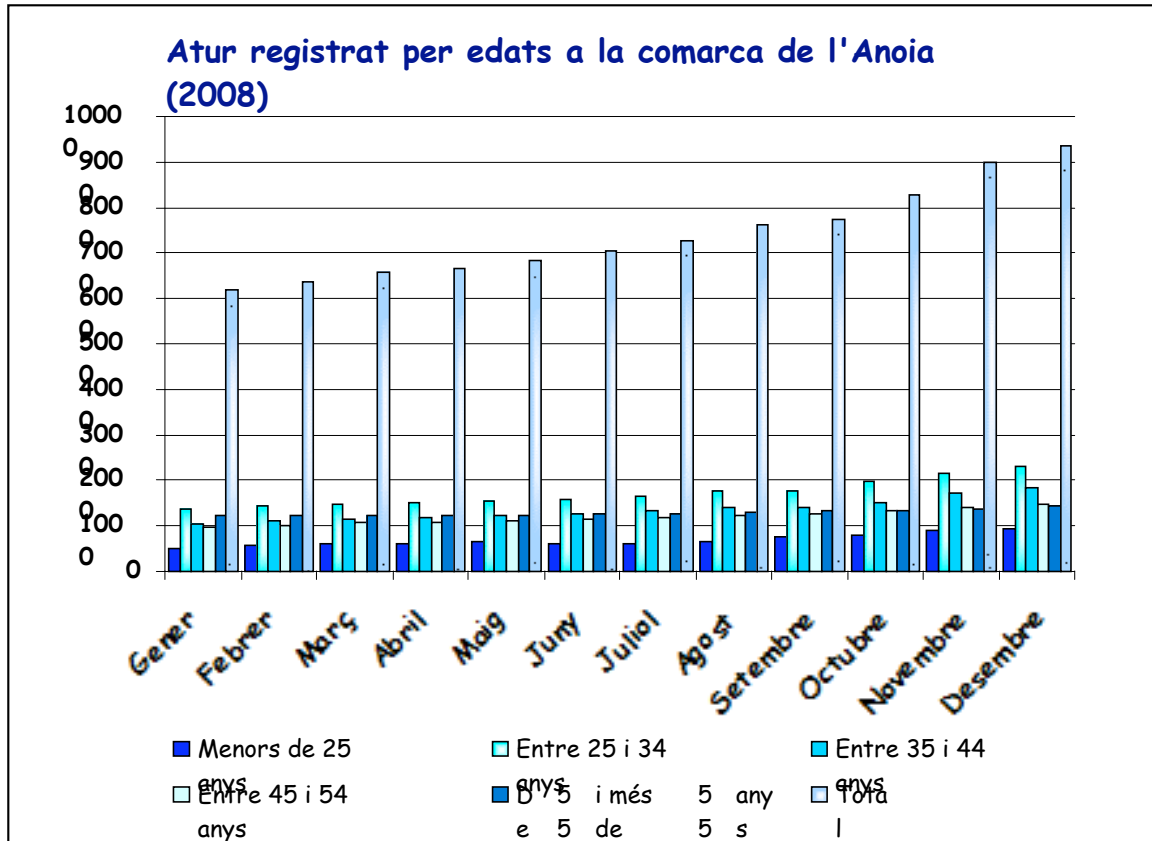

FONT: Elaborada a partir de les dades de l'INEM. (Més informació i ampliació de documents a l'Annex 1)

S'observa que al llarg del període (2008-2009) en estudi **les edats** en les quals hi ha més població aturada és la població compresa entre 25 i 34 anys.

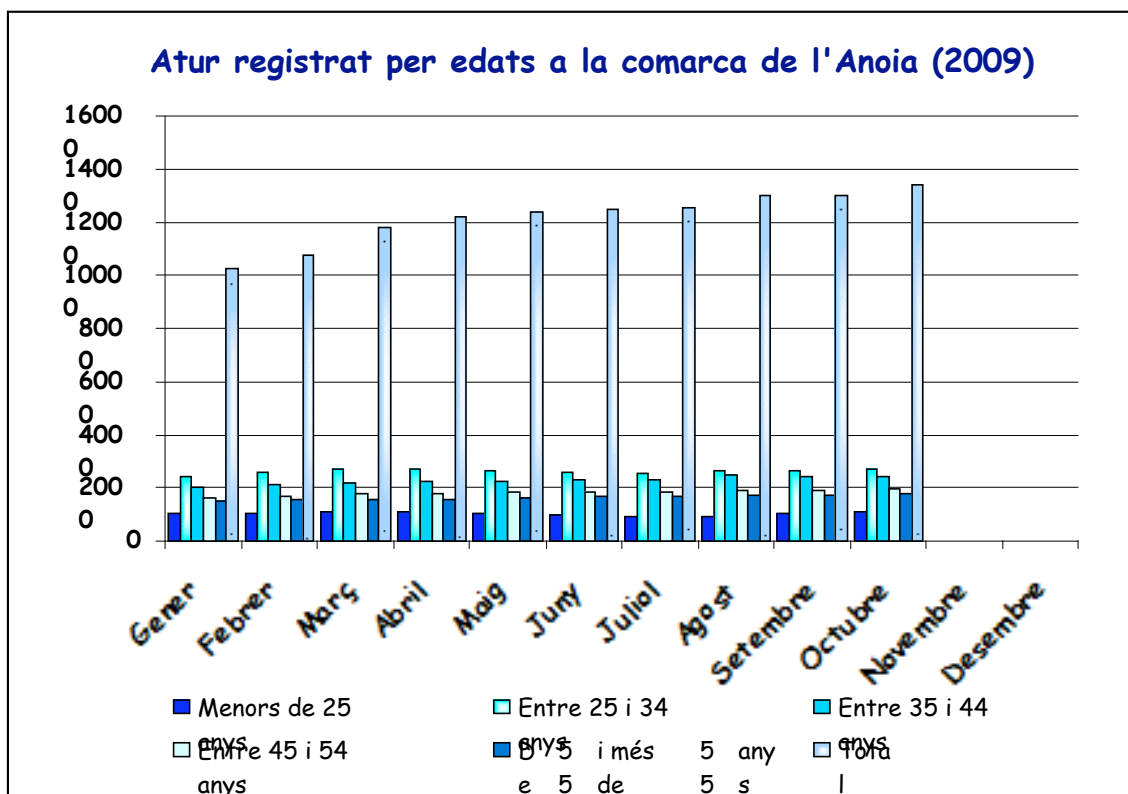

**FONT:** Elaborada a partir de les dades de l'INEM. (Més informació i ampliació de documents a l'Annex 1)

Seguidament, podem observar com a l'any 2009 la població compresa d'entre 35 i 44 anys també va guanyant terreny. Per tant, la franja per edats de població aturada cada cop és més ampla i afecta a població més jove.

Per tant, el perfil de persona aturada va canviant des de l'arribada de la crisi econòmica.

### 4.1.3. Atur registrat per sectors econòmics

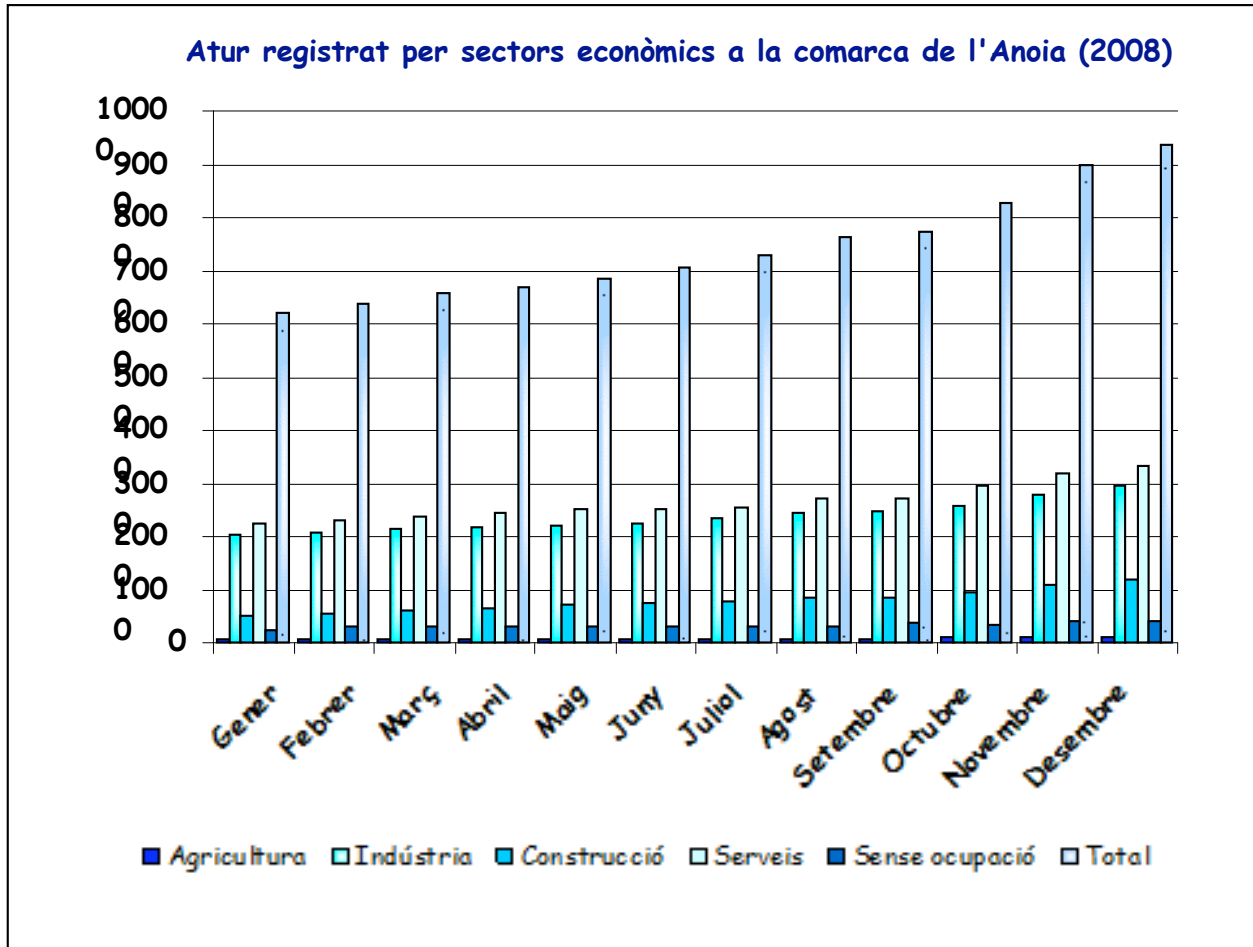

FONT: Elaborada a partir de les dades de l'INEM. (Més informació i ampliació de documents a l'Annex 1)



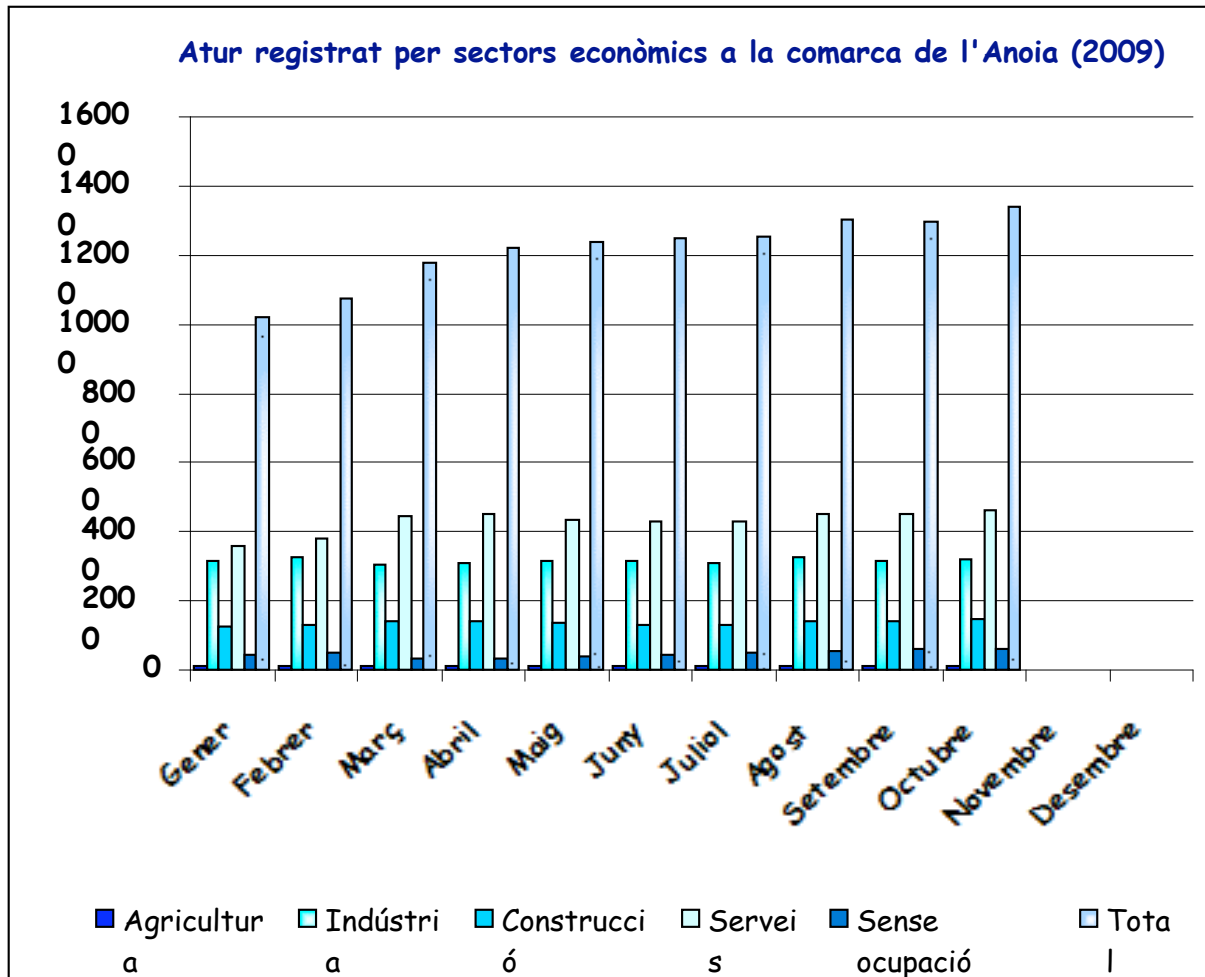

FONT: Elaborada a partir de les dades de l'INEM. (Més informació i ampliació de documents a l'Annex 1)

Finalment, cal destacar que en ambdós anys, el sector econòmic amb un nombre més elevat de persones aturades és el **sector serveis**, seguit de la indústria. El sector econòmic menys afectat ha estat el primari.

Independentment de l'activitat econòmica, el nombre total d'aturats augmenta progressivament al llarg dels dos cicles econòmics.

# **SITUACIÓ DE L'ATUR A VILANOVA DEL CAMÍ**



## 4.2. CAP A UN CAS CONCRET (PERÍODE 2008-2009)

Ens centrarem en el nostre municipi, Vilanova del Camí, és a dir, realitzarem un estudi més concret i aplicat a un indret.

### 4.2.1. Atur registrat per sexes i edat

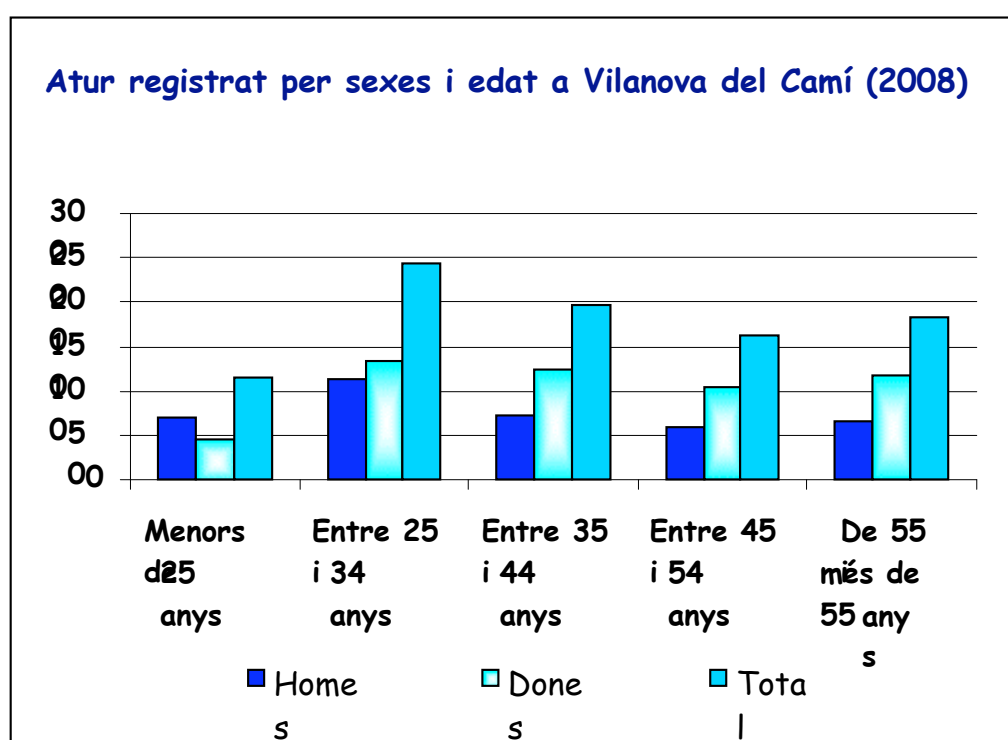

**FONT:** Elaborada a partir de les dades de l'idescat. (Més informació i ampliació de documents a l'Annex 2)

Agrupem sexes i edats en la mateixa gràfica al nostre municipi, Vilanova del Camí, on es pot observar, que **les edats amb major nombre de persones aturades són les compreses entre 25 i 34 anys en ambdós sexes**. En tots els grups d'edats el **nombre de dones aturades és superior que el d'homes** a excepció de la franja de menors de 25 anys, ja que pertany a la nova generació: incorporació de la dona al món laboral, és, per tant, en aquesta franja on la situació en ambdós sexes és més equitativa.

## 4.2.2. Atur registrat per sectors econòmics

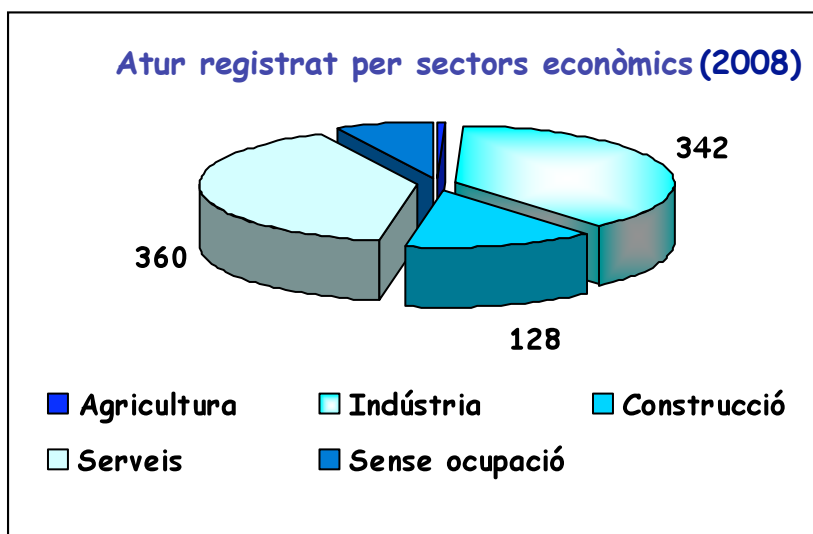

**FONT:** Elaborada a partir de les dades de l'idescat. (Més informació i ampliació de documents a l'Annex 2)

En aquest diagrama de sectors observem que el sector econòmic amb **més persones aturades al nostre municipi és el sector terciari** amb un percentatge del 35,96%. Seguidament, amb molt poca variació, el sector de la indústria amb un 34,17% de persones en situació d'atur. El sector amb menys atur és l'agricultura. Per tant, podem anticipar que l'evolució observada a la comarca de l'Anoia es traspasa a la població de Vilanova del Camí.

## **4.3. COMPARATIVA ATUR A LA COMARCA DE L'ANOIA VS. L'ATUR A VILANOVA DEL CAMÍ**

### **4.3.1. Atur registrat per sexes i edat**

Pel que fa a l'atur registrat per edats a la comarca de l'**Anoia** i el del municipi de **Vilanova del Camí** s'observa que en els dos casos el grup d'edats en el que hi ha més població aturada és el comprés entre 25 i 34 anys. Per una banda, trobem diferències si ens fixem en la població d'entre 35 i 44 anys perquè a la comarca de l'Anoia hi ha més homes en situació d'atur que dones, en canvi, a Vilanova del Camí predominen les dones. No obstant, a l'Anoia, a partir dels 55 anys presenten un nombre més elevat d'aturats. L'altra fet en el que coincideixen és que, el segon grup amb més persones aturades és el de 35 i 44 anys.

### **4.3.2. Atur registrat per sectors econòmics**

Tant a la comarca de l'Anoia com al nostre municipi, el sector amb més atur registrat és el **sector serveis**, seguidament de la indústria i de la construcció. Per altra banda, el sector amb menys atur registrat en ambdós casos és el sector de l'**agricultura**.

Per tant, tot i analitzar només el cas de Vilanova del Camí podem dir que les conclusions generalitzades obtingudes a la comarca de l'Anoia són extensibles a cadascuna de les poblacions que formen l'esmentada comarca.

# SITUACIÓ DE L'ATUR A CATALUNYA

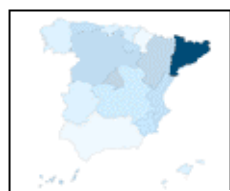

CATALUNYA



## 4.4. VISIÓ GLOBAL: L'ATUR A CATALUNYA (PERÍODE 2008-2009)

En les següents pàgines es presenta una breu descripció de la situació de població aturada a Catalunya. La tendència a l'alça de les xifres les podria qualificar d'exorbitants en aquest inici d'any (respecte els darrers) i mostren la gran problemàtica que aquestes impliquen.

En primer lloc, destacar que el nombre de persones inscrites a les oficines d'ocupació **ha augmentat** en aquest darrer any **un 50% a totes les comarques catalanes**. El primer apartat d'aquest document recull un resum d'aquestes dades, les taules i els gràfics per comarques i ciutats que pretenen visualitzar el dramatisme de la situació.

En el segon apartat, una síntesi del perfil general de les persones aturades. Principalment, són homes del ram de la construcció amb edats entre 20 i 44 anys, amb un nivell d'estudis baix o que no superen el segon nivell d'estudis secundaris. També destacar la durada d'atur que fins ara era de curt termini, tot i que s'han d'estudiar els possibles augments de la temporalitat d'aquesta situació.

Tot i que s'han analitzat les prestacions a Catalunya amb la informació de la que dispo no puc fer una valoració molt exhaustiva de la situació actual de les prestacions d'atur. S'hauria d'analitzar a fons si l'augment de l'atur és proporcional a la despesa en prestacions malgrat que les sol·licituds s'han incrementat un 30% i les altes només en un 20%. Encara que a Catalunya, el termini de reconeixement sigui dels més curts respecte de la mitjana espanyola, no m'és possible conèixer el temps mitjà que les persones triguen a cobrar la prestació. En aquesta última part del document, també s'hi afegeix un seguit de dades i gràfics que aporten algunes pinzellades a la descripció de l'esmentada situació.

#### **4.4.1. Atur registrat a Catalunya per comarques (Principals ciutats)**

Per comentar aquestes dades és necessari recordar que treballar amb l'indicador d'atur registrat limita l'anàlisi de l'ocupació a àmbits territorials inferiors a les províncies com les comarques o les ciutats perquè no disposem de la població activa de cada territori per poder calcular l'impacte real dels efectes del principal indicador en matèria d'ocupació.

Tot i que sense aquests elements de càlcul, la presentació dels valors absoluts serveix a un propòsit merament informatiu, si realitzem una primera ullada a les dades d'atur registrades a les oficines de treball del servei d'ocupació de Catalunya al llarg de l'any 2008 i principis de 2009, comprovem un augment desmesurat en els últims mesos. **El nombre de persones inscrites al Gener del 2009 a tot Catalunya és de 455.757, mentre que pel mateix període de l'any 2008, eren 282.897.** L'agreujament de la situació en aquest principi d'any és molt significatiu, ja que l'increment anual és quantifica en un 61,10%, i l'increment respecte desembre de 2008 supera els deu punts. Quan observem la situació a les províncies, **les comarques lleidatanes són les que estan patint un increment de l'atur més excessiu**, amb l'Alta Ribagorça que registra un creixement del 156,14% en un any. Tant el Solsonès com la Segarra obtenen un augment superior al 100% localitzat sobretot a les seves capitals, Solsona amb un 119,09% i Cervera amb un 116,13%. La Noguera i el Segrià també multipliquen per xifres superiors al 90% les persones inscrites a l'atur.

Tant pel que respecte a la província de Girona com de Tarragona, estan patint un increment de l'atur de casi 66% (65,98 i 65,83 respectivament) tot i que les comarques tenen una distribució força desigual. A Girona, són tant comarques costeres L'Alt Empordà (73,42%) com d'interior el Pla de l'Estany (73,31%) o dels Pirineus (71,14) les més afectades per la situació. Amb les diferències tant àmplies que es donen tant a Ripoll (91,59%) com a Figueres (88,30%) són les dues capitals gironines que reflecteixen les dificultats del mercat de treball.



Si al territori lleidatà, cinc de les seves comarques lideren la classificació general de tot Catalunya, a les comarques Tarragonines, es distribueix de forma més desigual. Les terres de l'Ebre amb el Montsià (113,23%) i el Baix Ebre (87,46%) ens dóna a pensar que possiblement la crisi del moble de la Sènia, entre d'altres, estigui tenint unes conseqüències molt importants en la població local. Les dues capitals Amposta i Tortosa també superen la franja del 100% en incrementació anual. En canvi, Ribera d'Ebre amb un 39,73% és la comarca que mostra un menor increment, la única de tot Catalunya que no supera la mitja del 50%.

Per últim, la província de Barcelona registra un increment anual de 58,52%, 8 punts menys que Girona i Tarragona, i quasi bé una trentena menys que Lleida. El Vallès Oriental (74,18%) i la seva capital Granollers (79,02%) també encapçalant tant el llistat comarcal com municipal amb un grau d'afectació superior de tota la província, seguit del Bages (75%) i trencant la correspondència amb la capital de la comarca, per Vic (72,99%). El Barcelonès amb un 50,42% és la segona comarca menys afectada de tota Catalunya, i en concret la ciutat condal, amb un 46,35% tampoc supera la franja mitjana del 50% d'augment.

#### 4.4.1.1 Increment anual de l'atur registrat per comarques

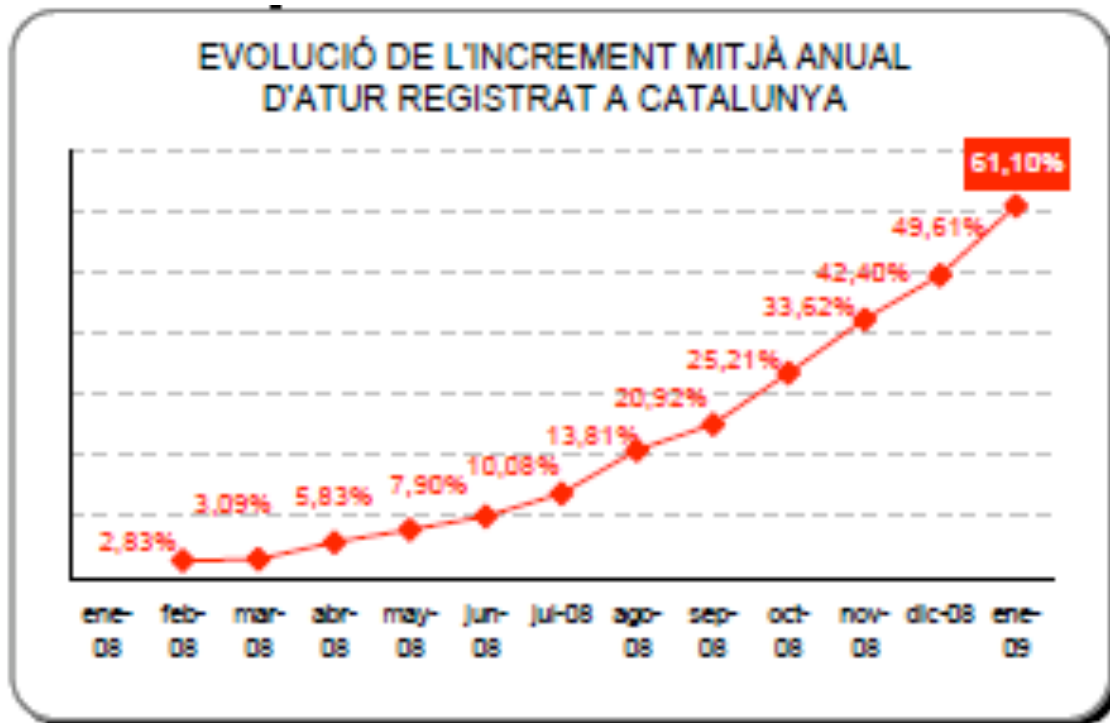

FONT: Dades del CCOO

En aquesta gràfica, es fa referència a l'increment anual de l'atur registrat per comarques. L'increment va augmentant de manera progressiva des del primer mes de l'any 2008 fins al primer mes de l'any següent. Podem observar, que el nombre d'atur registrat al mes de Gener de 2009 (61,10%) és molt més gran que el nombre d'atur registrat al mes de Gener de l'any anterior (2,83%). Aquest augment progressiu que veiem en el gràfic és degut a la crisi econòmica que va començar al 2008 i que encara tenim actualment.

### **4.4.1.2 Increment anual de l'atur registrat per províncies i capitals > 5000 habitants**

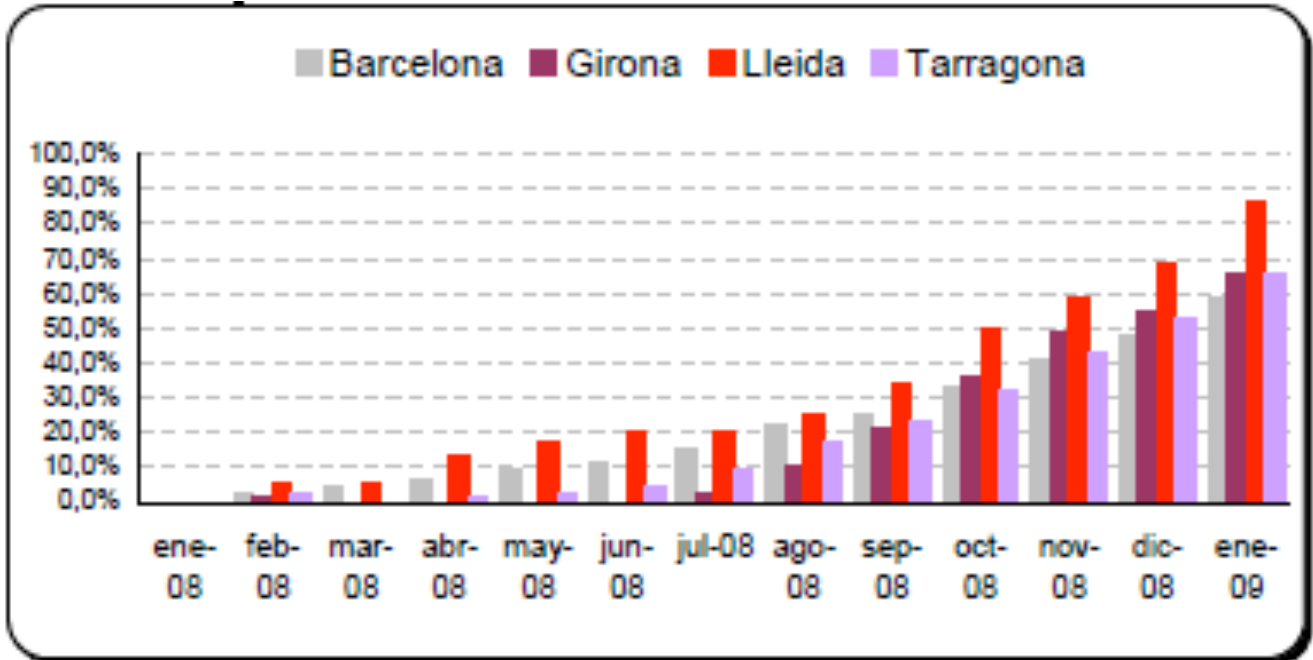

FONT: Dades del CCOO

Aquet gràfic ens dona informació mensual de l'increment anual de l'atur registrat per províncies i capitals amb més de 5000 habitants a l'any 2008 i al primer mes del 2009. Observem, que al gener de l'any 2008 no hi va haver cap increment d'atur a cap província. A tots els mesos, la comarca amb major nombre d'aturats és Lleida (amb un 86,06% d'increment). Des del mes de Febrer al mes de Setembre de l'any 2008, la següent província amb més increment d'atur és Barcelona (amb un 58,52% d'increment). En canvi, del mes de Setembre al mes de Desembre d'aquest mateix any, la segona província amb més atur és Girona (amb un 65,38% d'increment). Pel que fa al primer mes de Gener de l'any 2009, no hi ha una segona província amb un increment notable d'aturats perquè les províncies de Girona (amb un 65,38% d'increment) i Tarragona (amb un 65,83% d'increment) estan molt igualades.

Com és evident, Catalunya no està formada només per aquestes quatre comarques, sinó que està constituïda per moltes més i és obvi que també

tenen increments d'atur, per tant he ficat aquest mapa per veure algunes més de les comarques més destacades en increment d'atur.

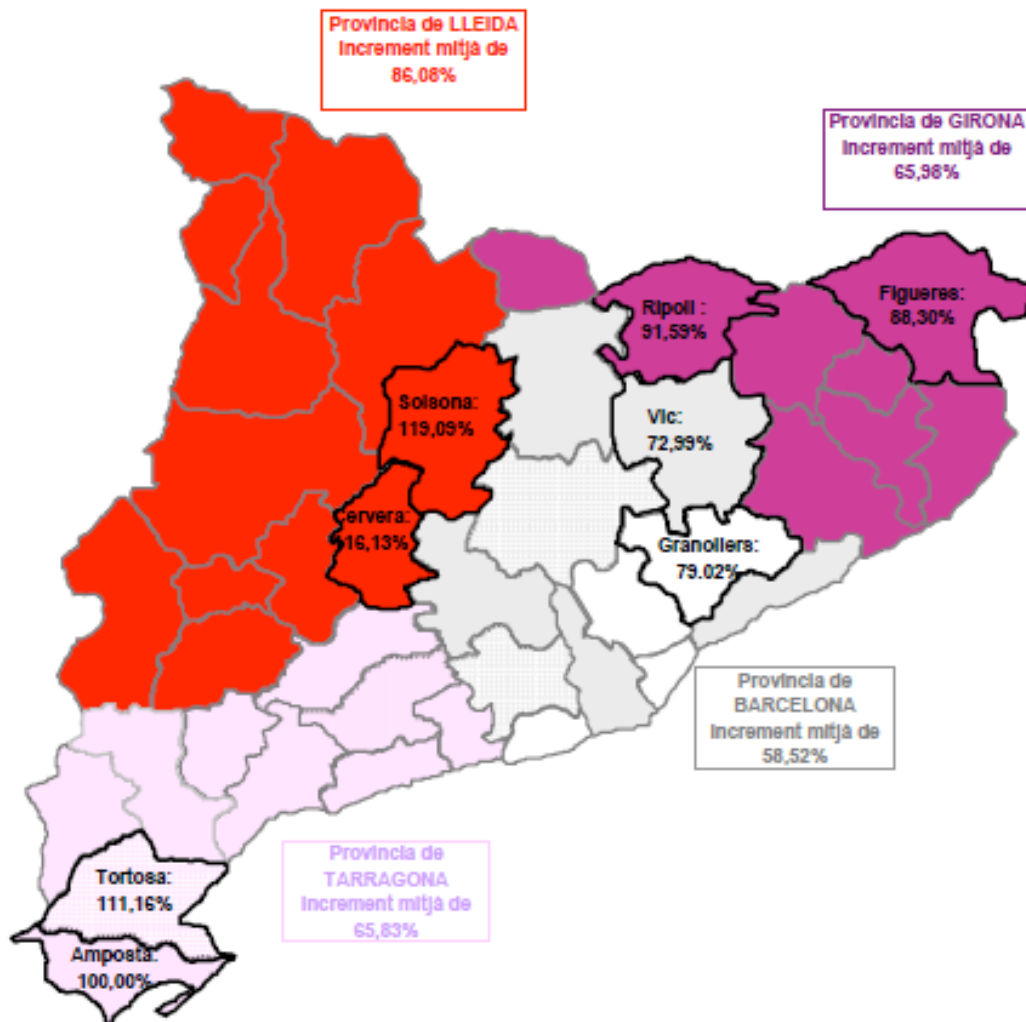

FONT: Dades del CCOO

### 4.4.1.3 Atur registrat per edats, sexes i província

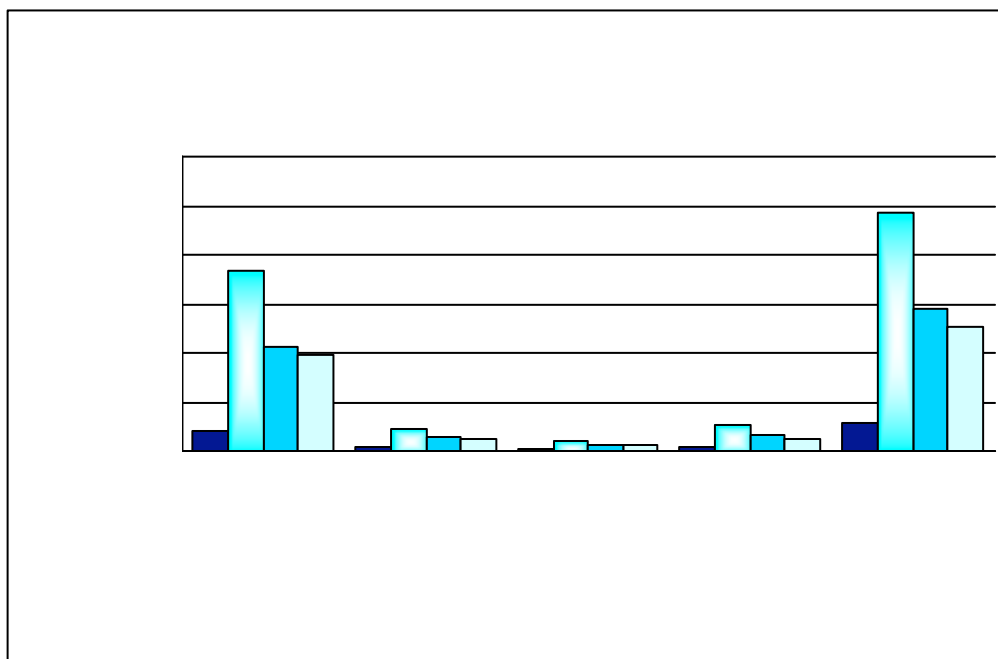

**FONT:** Elaborada a partir de les dades del gencat. (Més informació i ampliació de documents a l'Annex 3 i 6)

La província amb major nombre de població aturada en els tres conceptes (sexes, edats i províncies) és **Barcelona**. Segurament degut a que és la comarca amb més població. Contràriament, la província amb menor nombre és **Lleida**. Segueixen les províncies de Girona i Tarragona amb uns nivells molt similars.

#### 4.4.1.4 Evolució mensual de l'atur registrat per sexes (2008-09)

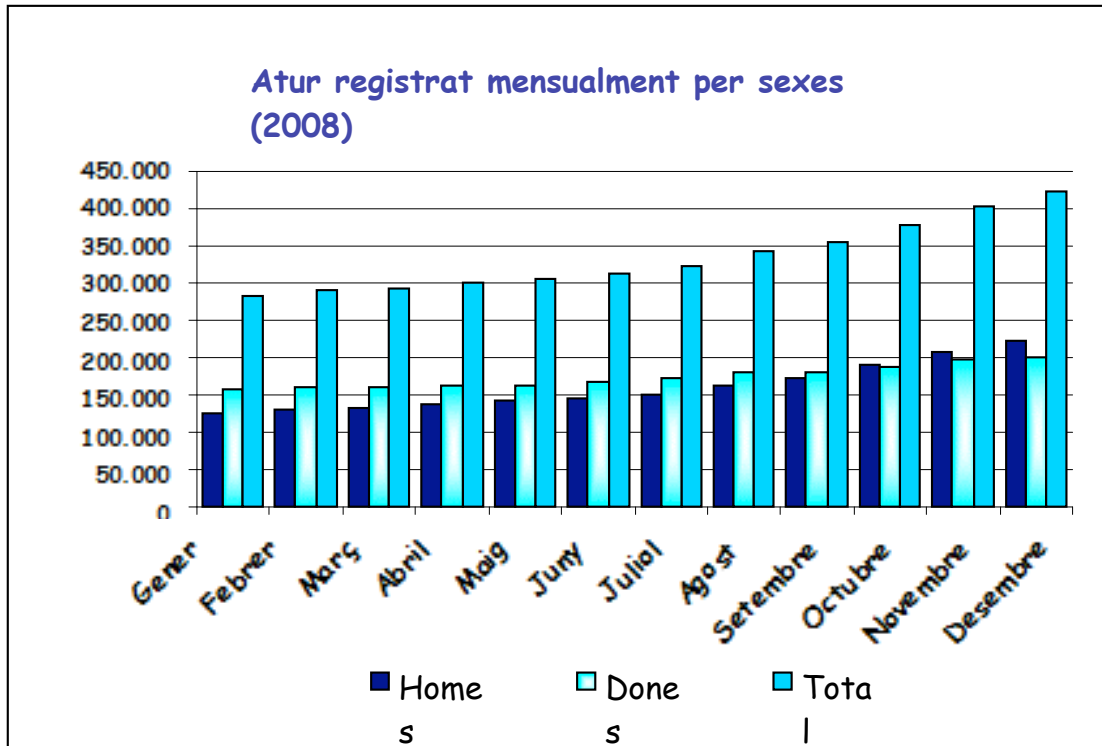

FONT: Elaborada a partir de les dades del gencat. (Més informació i ampliació de documents a l'Annex 3,4 i 5)

Aquesta gràfica de barres ens mostra l'evolució mensual de l'atur registrat per sexes al 2008. Podem observar que des del mes de gener al mes de setembre **el nombre de dones aturades és més gran que el nombre d'homes**. No obstant, a l'últim trimestre hi ha el mateix nombre de població aturada en ambdós sexes.

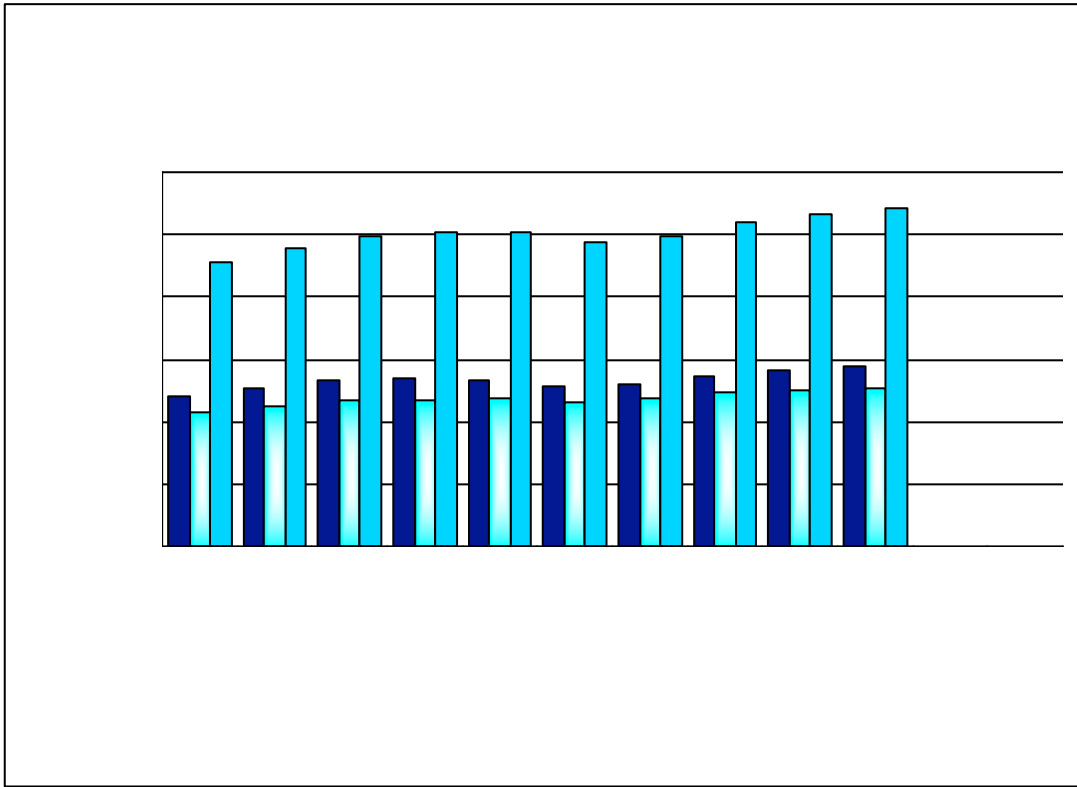

**FONT:** Elaborada a partir de les dades del gencat. (Més informació i ampliació de documents a l'Annex 3 i 4)

La situació és arbitrària al llarg de l'any 2009 malgrat que en tots els mesos el nombre d'homes aturats és superior al de dones. Cal assenyalar que en ambdós sexes **el nombre d'aturats ha anat incrementant progressivament.**

#### **4.4.1.5 Evolució mensual de l'atur registrat per sectors d'activitat econòmica (2008-09)**

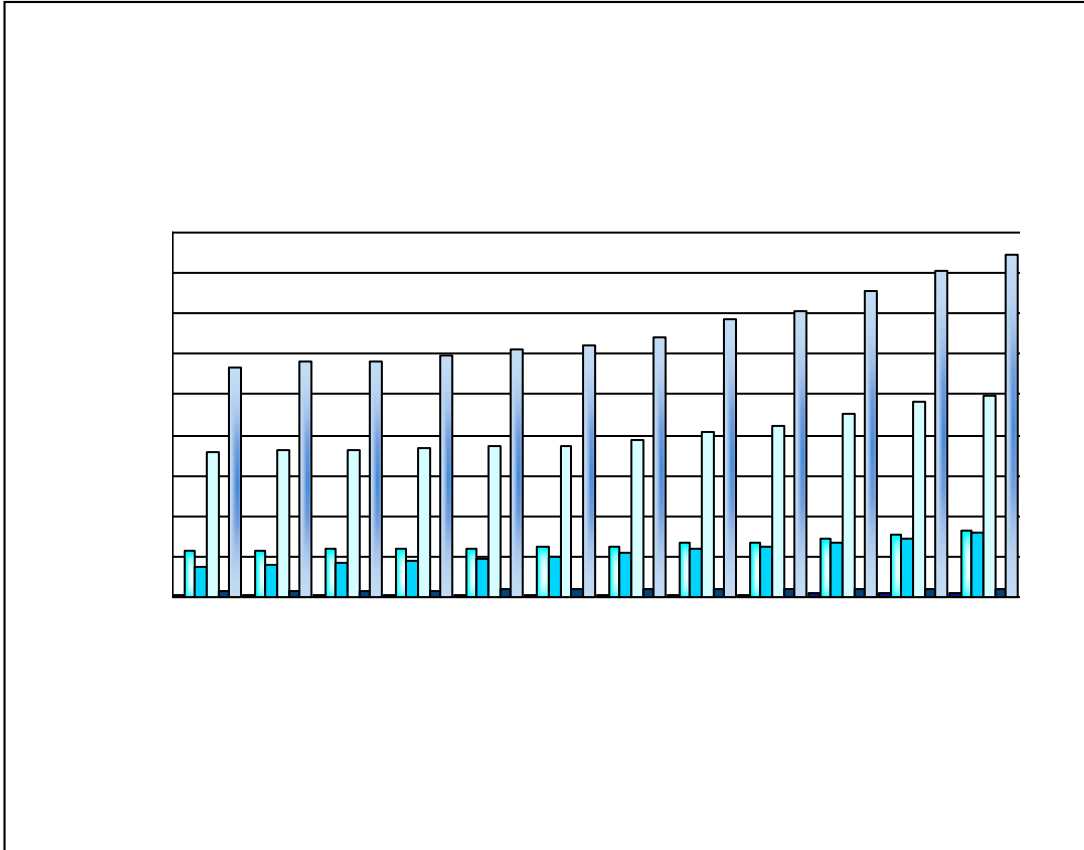

**FONT:** Elaborada a partir de les dades del gencat. (Més informació i ampliació de documents a l'Annex 3 i5)

L'evolució de l'atur registrat per sectors econòmics al 2008: a la majoria dels mesos el sector amb més aturats és el serveis. Els següents sectors predominants serien la construcció i la indústria. Com ja he repetit anteriorment, el sector primari és el sector menys predominant amb nombre d'aturats. **Ara bé, cal destacar que el nombre general de població sense ocupació ha incrementat al llarg del 2008.**



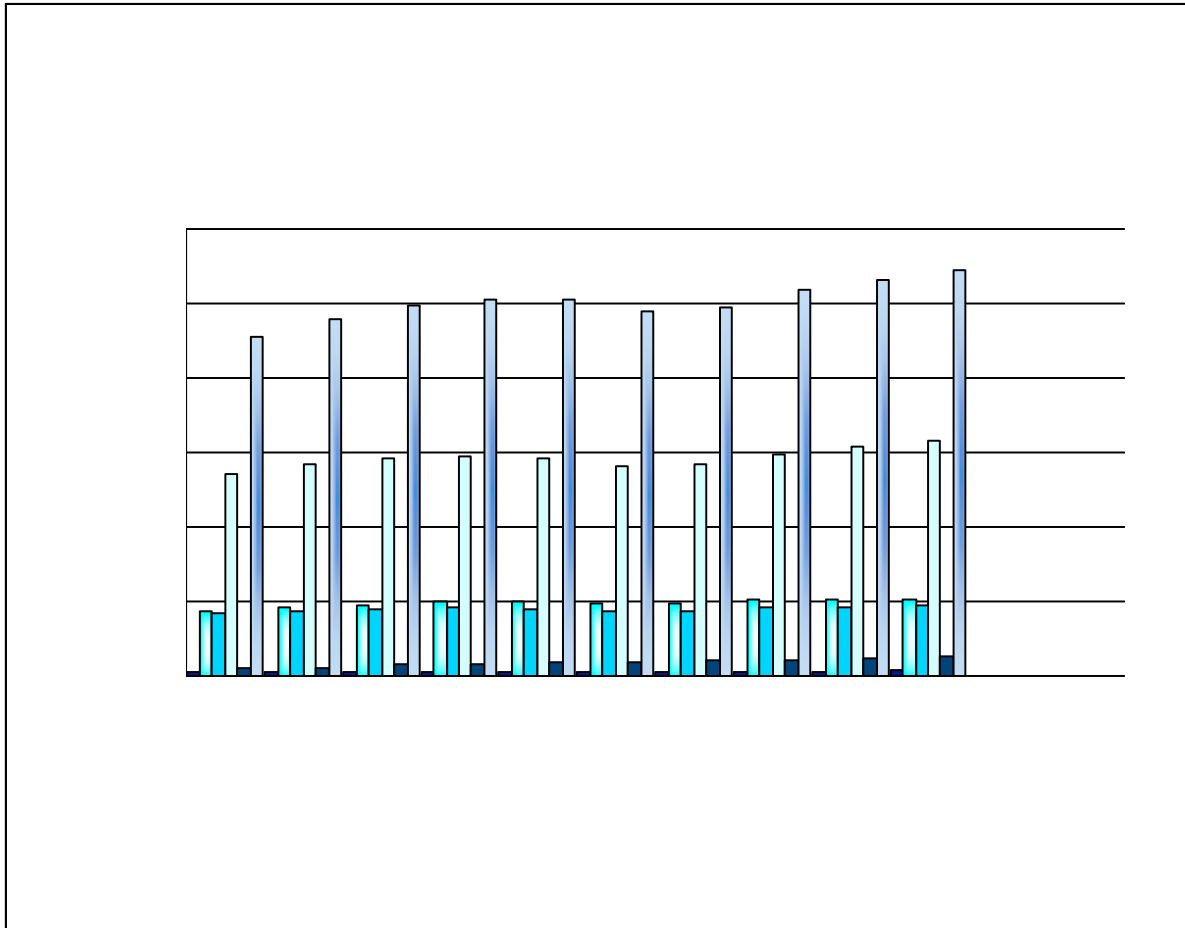

**FONT:** Elaborada a partir de les dades del gencat. (Més informació i ampliació de documents a l'Annex 3)

En aquest any el sector serveis continua sent el més destacat respecte dels altres sectors. De la mateixa manera, els següents sectors predominants serien el de la construcció i la indústria. **Per tant, no cal fer cap esmena diferent de la realitzada a la gràfica anterior, per tant, podem traslladar el darrer comentari a la gràfica actual.**

### 4.4.1.6 Distribució de l'atur registrat per

#### Homes

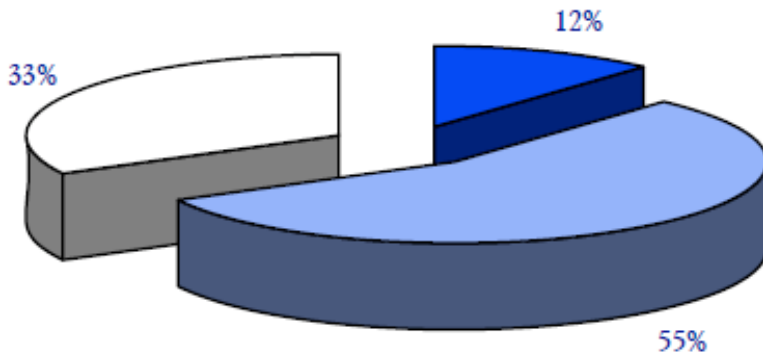

Menors de 25 anys	33.769
De 25 a 44 anys	160.101
45 i més anys	95.109

### trams d'edats i sexes

FONT: Dades del gencat

Amb aquest diagrama observem que tant els homes com les dones de 25 a 44 anys són els que més tendeixen a estar aturats. En canvi, els menors de 25 anys són els que tenen més facilitat per la incorporació al món laboral.

#### Dones

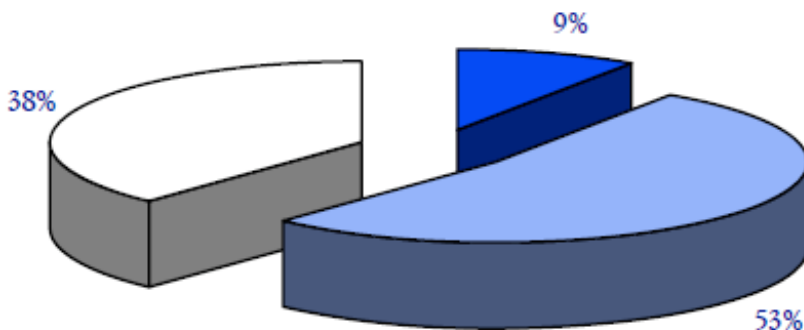

Menors de 25 anys	23.707
De 25 a 44 anys	134.026
45 i més anys	96.891

FONT: Dades del gencat

#### **4.4.1.7 Distribució de l'atur registrat per sectors d'activitat econòmica**

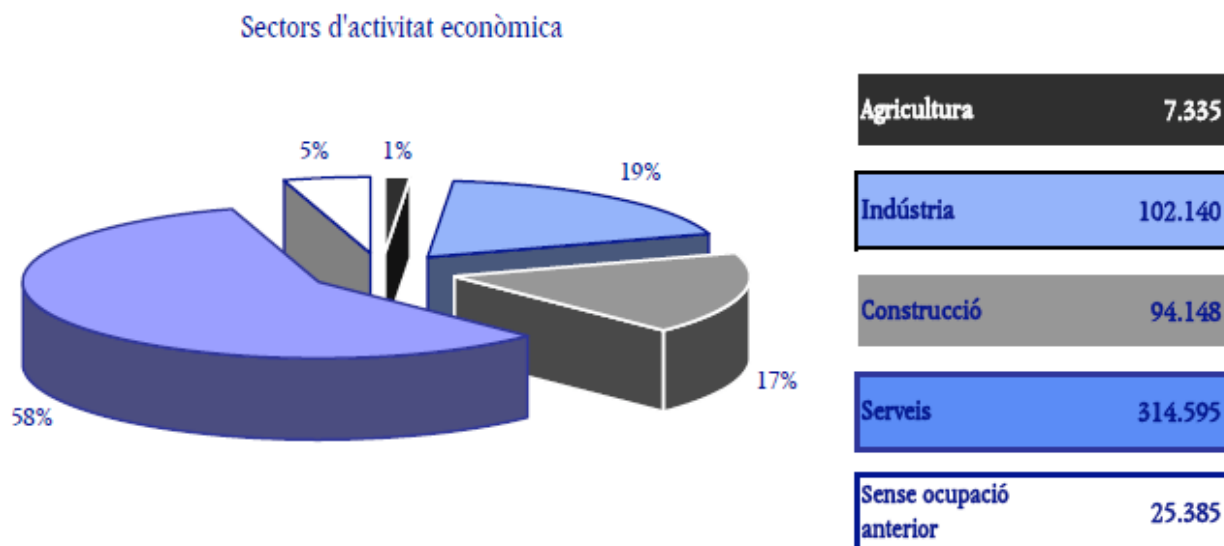

FONT: Dades del gencat

En relació als sectors d'activitat econòmica, com hem vist anteriorment, repeteixo que el sector amb major nombre d'aturats és el sector **serveis**. Seguidament, els sectors de la indústria i el de la construcció. El **sector primari** continua sent el sector amb menys nombre d'aturats, ja que és el sector econòmic amb un nombre menor de població ocupada.

## **4.5. COMPARATIVA ATUR A LA COMARCA DE L'ANOIA VS. L'ATUR A CATALUNYA**

### **4.5.1. Atur registrat per sexes**

Si comparem l'atur registrat per sexes a la comarca de l'Anoia i a Catalunya durant l'any 2008 i 2009 observem que hi ha diverses variacions.

Pel que fa a la comarca de l'Anoia, observem que a tots els mesos hi havia més homes aturats que dones. En canvi, a Catalunya durant els tres primers trimestres del 2008 el nombre de dones a l'atur és més gran que el d'homes.

### **4.5.2. Atur registrat per edats**

Aquesta comparació és de destacable dificultat donat que l'estudi de la comarca de l'Anoia l'he fet comparant de manera molt general, destacant els grups d'edats en els que hi havia més i menys homes i dones sense concretar. En canvi, a Catalunya he fet de les persones menors de 25 anys a l'atur i dels que tenen 25 i més de 25 anys, però en aquest cas l'estudi ha estat més específic, fent referència a quins mesos la situació és més destacada.

A la comarca de l'Anoia, tant al 2008 com al 2009, les edats compreses entre **25 i 34 anys** són les que tenen un nombre més elevat. A Catalunya, al 2008, el nombre d'**homes aturats menors de 25 anys** era superior al de dones aturades. En canvi, el nombre de **dones aturades entre 25 i més de 25 anys** és més gran que el d'homes aturats a excepció dels mesos de novembre i desembre. Finalment, l'any 2009 es diferencia del 2008 en que a tots els mesos el nombre d'homes aturats és superior.

### **4.5.3. Atur registrat per sectors econòmics**

Els sector amb més i menys atur registrat a la comarca de l'Anoia coincideixen amb els de Catalunya. Per una banda, el sector amb més atur registrat és el **sector serveis**. Seguit d'ell, els sectors de la indústria i de la construcció. Per altra banda, el sector amb menys atur registrat en ambdós indrets és el **sector de l'agricultura**.

## **COM ES POT SOLVENTAR LA SITUACIÓ DE L'ATUR**

## **4.7. POSSIBLES SOLUCIONS DE LA SITUACIÓ D'ATUR A LA COMARCA DE L'ANOIA**

Així doncs, com podem alleugerar i en un futur solventar aquest aspecte de la crisi econòmica? Tot i que els següents plantejaments els concreto força a la comarca de l'Anoia, les solucions són extensibles a ser generalitzades a tot l'àmbit català i segurament estatal.

### **4.7.1 Propostes dutes a terme**

- El Departament de Treball va promoure la creació de prop de 250 llocs de treball a l'Anoia i la formació i assessorament de més de 1.800 persones en atur.
- La Consellera de Treball va presentar a Igualada, el 22 de gener de 2009, les actuacions dutes a terme amb el suport del Departament de Treball, mitjançant el Servei d'Ocupació de Catalunya (SOC), per generar llocs de treball a la comarca i millorar l'ocupabilitat de les persones que es troben en atur o en risc d'exclusió social.

- Els programes de suport i acompanyament, mitjançant la formació i l'assessorament personalitzat, però també a través d'iniciatives que comporten la contractació directa de treballadors, són una prioritat del Departament de Treball per ajudar les persones en dificultats tant a Igualada i la seva comarca com arreu de Catalunya.
- El Departament de Treball ha impulsat o finançat un total de 141 accions de promoció de l'ocupació a la comarca de l'Anoia, que han comportat la contractació directa de 247 persones i han beneficiat 1.831 persones que han rebut formació ocupacional o han participat en procés d'acompanyament en la recerca de feina o de millora de la seva ocupabilitat.

En totes aquestes actuacions, concretades en la seva major part a través d'entitats locals com ajuntaments de la comarca o el Consell Comarcal, han suposat una inversió per part del Servei d'Ocupació de Catalunya (SOC) de 6,3 milions d'euros.

Aquestes dades corresponen a actuacions iniciades durant el 2008 i que majoritàriament segueixen en execució durant el 2009, així com algunes que han de començar durant aquest any. En els propers mesos el Departament de Treball impulsarà noves accions de formació i millora de l'ocupabilitat de les persones en atur que començaran aquest 2009 i s'afegiran a les aquí recollides.

Aquestes accions s'estructuren en set grans tipus de programes:

**Anoia Activa:** És el nom del programa amb el qual la comarca participa en el projecte "Treball a les 4 comarques", l'aportació del Departament de Treball al Pla d'Iniciatives de Dinamització Comarcal que el Govern impulsa conjuntament amb les administracions locals per enfortir l'activitat econòmica a l'Anoia, el Pallars Jussà, la Terra Alta i el Ripollès. La comarca de l'Anoia, a través

d'Anoia Activa, aplega un 40% dels recursos destinats al projecte "Treball a les quatre comarques", en concret 408.960 euros.

L'Anoia Activa és un pla per a la millora de la competitivitat del mercat de treball de la comarca, que inclou fins a 11 accions diferents, que van des de cursos de formació, com els que s'ofereixen a un total de 90 persones en atur per trobar feina en sectors emergents. També s'oferirà formació per treballar en el sector del petit comerç o com a administratiu, a banda de subvencionar la direcció del programa.

Una de les accions més significatives del programa Anoia Activa serà la posada en marxa de dispositius d'inserció sociolaboral per a unes 1.000 persones amb especials dificultats per integrar-se al mercat laboral, mitjançant assessorament, acompanyament en la recerca de feina o gestió de pràctiques en empreses. La finalitat és aconseguir que un 40% d'aquestes persones aconseguixin trobar feina.

**Programes de Desenvolupament Local:** Consisteixen entre d'altres coses en la contractació per part d'administracions locals i altres organismes dels anomenats Agents d'Ocupació i Desenvolupament Local.

A tall d'exemple, l'ajuntament d'Igualada ha incorporat 4 d'aquests agents d'Ocupació i Desenvolupament Local, dos d'ells especialitzats en promoció empresarial, un en assessorament i dinamització de nous sectors econòmics i un altre en estudis de viabilitat empresarial.

Finalment, el programa "Treball als Barris" del SOC, a través del qual el Departament participa en l'aplicació de la Llei de Barris, també forma part dels Programes de Desenvolupament Local. En aquest cas, quatre localitats de la comarca tenen en marxa projectes del programa "Treball als Barris", com són Òdena, Vilanova del Camí, Santa Margarida de Montbui i Igualada. En el cas d'Igualada aquest programa ha servit per contractar un dinamitzador comercial al barri de Sant Agustí i director tècnic responsable del projecte en aquesta zona de la capital comarcal.

**Projectes innovadors** Són actuacions que s'orienten a la millora de les oportunitats d'ocupació i de la qualitat dels llocs de treball, així com a l'increment de la competitivitat de les empreses i, en general, el suport a l'activitat econòmica.

Aquests projectes poden orientar-se segons cinc grans línies estratègiques, com poden ser la igualtat d'oportunitats en el treball, ja sigui entre dones i homes com pel que fa a col·lectius amb dificultats per a la inserció laboral. També poden consistir en accions de formació, de transformació del model productiu o de millora de l'ocupabilitat –de les oportunitats de trobar feina-.

En el cas de l'Anoia, un dels projectes innovadors que s'impulsa, per exemple, és el **Switch**, en el que també participen altres cinc comarques catalanes –Alt i Baix Penedès, Bages, Garraf i Segarra- i el Consorci del Lluçanès. Aquest projecte compta amb un **suport financer del Departament de Treball de 539.100 euros**. Aquest projecte desenvolupa diverses línies estratègiques al mateix temps, vinculades a la promoció de la cooperació internacional –amb l'ajuntament de la ciutat lituana de Kaunas com a soci-, a més de la formació, la transformació del model productiu i la millora de l'ocupabilitat.

**Programes de Qualificació Professional:** Consisteixen bàsicament en actuacions de formació per a persones en atur, ja siguin programes de qualificació professional inicial o formació adreçada a sectors prioritaris i emergents, on hi ha més possibilitats que els alumnes acabin trobant feina.

Aquestes actuacions han permès dur a terme a la comarca 36 cursos de llarga durada –més de 350 hores, generalment- a 528 persones per desenvolupar, entre d'altres, feines de soldadura, de gestió de magatzems, de auxiliar d'infermeria, de geriatria o d'ajuda domiciliària, o tasques de representació comercial.



**Programes Mixtos de Formació i Treball:** Són actuacions que permeten a les persones participants treballar amb un contracte a la vegada que es formen en una determinada feina.

A tall d'exemple, la Mancomunitat Intermunicipal de la Conca d'Òdena, que agrupa sis ajuntaments de la comarca- ha rebut suport per desenvolupar un Taller d'Ocupació amb un total de 40 alumnes-treballadors per formar-se en especialitats com electricitat, soldadura, cuina, auxiliar de geriatría, amb la intenció que duguin a terme feines d'aquesta mena als diferents municipis de la comarca, ja sigui en la recuperació del patrimoni natural, el manteniment d'edificis o els serveis personalitzats a la ciutadania.

Altres exemples són la posada en marxa per la mateixa Mancomunitat d'una Escola Taller per formar 40 alumnes-treballadors en matèries com reciclatge i tractament de residus, pintura o instal·lació d'equips d'energia renovable o el Taller d'Ocupació organitzat pel Consell Comarcal de l'Anoia, centrat en el disseny i manteniment de pàgines web, i que compta amb 8 participants.

**Plans d'Ocupació:** Són actuacions que permeten a les entitats que ho sol·liciten rebre ajuts per a la contractació temporal de persones amb dificultats per inserir-se al món laboral per desenvolupar feines de forma temporal.

En el cas de l'Anoia, els Plans d'Ocupació han suposat la contractació de 131 persones per desenvolupar tasques com tasques de rehabilitació paisatgística, millores a parcs o a polígons industrials, dinamització del turisme o d'aules de noves tecnologies. Aquests projectes normalment es duen a terme a través d'ajuntaments i altres ens locals com el Consorci per a la Promoció Turística de l'Alta Anoia o el mateix Consell Comarcal.

**Programes d'Orientació Professional:** Consisteixen en la contractació de tècnics en orientació laboral per ajudar a les persones en atur en el seu procés de recerca de feina, tant per part d'administracions locals com d'entitats sense ànim de lucre. L'Ajuntament d'Igualada, per exemple, ha rebut el suport del Departament per a la contractació d'un tècnic per a fer aquestes tasques

d'assessorament, que també duu a terme, entre d'altres, la Fundació ECOM, especialitzada en atendre usuaris amb algun tipus de discapacitat.

ANOIA	Accions	Persones contractades	Beneficiaris	Ajuts
Anoia Activa	11	1	1.158	408.960
Programes de Desenvolupament Local	25	22		515.809,59
Projectes Innovadors	6		145	977.406,25
Programes de Qualificació Professional	36		528	1.351.390,14
Programes Mixtos de Formació i Treball	4	88		1.816.839,84
Plans d'Ocupació	54	131		1.089.729,1
Programes d'Orientació Professional	5	5		156.404,28
<b>TOTAL</b>	<b>141</b>	<b>247</b>	<b>1.831</b>	<b>6.316.539,2</b>

#### **4.7.2. Per una política que prioritzi la creació de llocs de treball i el canvi del model productiu**

De totes les propostes anteriorment esmentades em centro en que l'objectiu principal de la política econòmica ha de ser la creació d'ocupació estable, amb nivells salarials suficients, amb un bon nivell de formació i amb drets socials i de participació en les empreses. Defenso el creixement sostenible i les polítiques de reforma estructural: un nou **model productiu**:

Un canvi en el model productiu que ha de ser capaç de recollir i transportar en aquest procés de millora a la majoria a les persones que avui estan desenvolupant tasques en oficis i sectors que han de millorar. La seva seguretat i la seva estabilitat laboral vindrà condicionada pel seu esforç per aprofitar els recursos que s'han de destinar a la millora de la seva formació i qualificació professional, per seguir el ritme dels canvis. I d'una societat que sigui capaç de sostenir un sistema de protecció social suficient i eficaç per fer suportables els processos de transició fins el nou paradigma.

Impulsant aquest nou model productiu els baixos salaris no seran tan baixos i, per tant, les persones podran viure millor.

El creixement econòmic sostenible és condició necessària en la lluita contra l'atur, la necessitat de fomentar un nou model productiu, fonamentat en les produccions de qualitat i de diferenciació del producte, les nostres empreses per ser competitives en una Europa ampliada han de transformar les seves línies de producció vers la qualitat, vers mercaderies de més gran contingut formatiu, tecnològic i de millora ecològica de l'activitat econòmica.

Per tant, realitzar:

- Polítiques de formació.
- Innovació tecnològica.
- Desenvolupament de mètodes de producció ecològics.
- Impuls exportador de millora de la gestió.
- Foment de l'associacionisme i les societats de capital de risc per a les PYMES.
- Realització de polítiques públiques industrials que col·laborin en els canvis d'activitat industrial.
- Reforma dels sectors energètics i de les telecomunicacions.
- Desenvolupament de l'economia social .
- Polítiques mediambientals.

### **4.7.3. Polítiques d'Ocupació i Desenvolupament Territorial de l'Anoia**

Ha de ser un instrument positiu per la gestió i descentralització territorial de las polítiques d'ocupació amb la participació de les administracions, sindicats, empresaris i entitats locals, tenint com eixos principals:

- Creació d'ocupació neta i reducció de les taxes d'atur.
- Millora de la qualitat de l'ocupació i reducció de la precarietat.
- Reducció significativa dels accidents laborals.
- Captació de recursos per l'impuls de polítiques actives d'ocupació d'acord i de manera que permetin l'atenció personalitzada dels desocupats i la millora dels seus nivells formatius, amb una atenció preferent a determinats col·lectius amb especial problemàtica laboral: aturats de més de 45 anys, discapacitats i immigrants joves, eliminant la discriminació laboral per raó de sexe.
- Atenció als nous col·lectius de treballadors i treballadores autònomes dependents.
- Impuls de la cultura emprenedora
- Canvi en el model productiu cap a productes i serveis de més qualitat i contingut tecnològic i formatiu.
- Potenciació de la formació continua a les empreses
- Facilitar la mobilitat dels treballadors/res, potenciant l'arribada dels transports públics als polígons industrials i, millorant las xarxes de carreteres interiors entre poblacions.
- Impuls de polítiques d'igualtat de gènere, en tots els àmbits, potenciant projectes.
- Immigració.

#### **4.7.4. Avançar en la millora de les condicions laborals**

Els baixos salaris que s'han cobrat a l'Anoia ha estat considerat un punt fort per l'atracció de noves empreses i conservació del les actuals. Aquesta política s'ha demostrat amb el temps que ha estat equivocada, ha permet la supervivència alguns anys més però ha significat a llarg termini la seva desaparició i falta de competitivitat.

Els treballadors/res són els autèntics sacrificats amb aquesta política i els que veritablement han aportat més al creixement econòmic.

Per això no és estrany constatar que poblacions de la Conca estiguin entre les de menys renda per càpita de Catalunya.

Els salaris baixos han comportat un gran endeutament de las famílies perquè no arriben a final de mes. Per el que cal millorar las condicions salarials dels treballadors de l'Anoia.

#### **4.7.5 Sòl industrial**

La falta de sòl industrial, ha comportat que moltes empreses busquin altres indrets per instal·lar-se com el Vallès Oriental i l'Occidental i Vilafranca del Penedès.

Cal que per part dels Ajuntaments i l'Institut Català del Sòl es planifiqui i es creï un parc de sòl industrial a preus competitius. En aquest sentit valorant positivament la previsió de més de 300 hectàrees que comportarà la creació de més de 50.000 llocs de treball.

No obstant, s'ha de tenir cura amb l'ocupació del territori, mirant de compatibilitzar els usos industrials amb la conservació de l'activitat agrícola.

## 4.7.4 Immigració

Assessorament per a l'ocupació garantint una xarxa de serveis d'informació i actuacions dirigides a facilitar la recerca de treball i el coneixement dels drets laborals.

## 4.8. POSSIBLES SOLUCIONS DAVANT DE LA SITUACIÓ D'ATUR A CATALUNYA

### 4.8.1 Protecció social

A curt termini cal articular mesures de protecció econòmica i social i mesures de xoc en matèria de formació i d'ocupació. A llarg termini caldran polítiques d'ocupació i formació de futur i un canvi de l'estructura productiva.

S'han d'activar totes les xarxes de protecció social per evitar que qui no ha provocat la crisi, els treballadors i treballadores hagin de pagar les conseqüències. Per això, cal garantir l'atenció i la protecció social i econòmica a qui, per diverses causes, quedin desprotegits després de perdre l'ocupació.

S'ha de garantir que els recursos arriben finalment a les famílies i les empreses com a estímul econòmic que generi cohesió social . Per tant, caldrà:

- **Comptador a zero:** el temps de prestació per atur consumit pels treballadors afectats per un ERO temporal no s'hauria de descomptar (posar el comptador a zero de la durada de la prestació) en cas de que es produeixi un acomiadament.
- **Renda Garantida de Ciutadania (RGC):** com la RMI va néixer el 1990 per a donar resposta a l'enduriment de les condicions per accedir a la prestació per atur i a la reducció de la mateixa, la nova realitat econòmica fa necessària una prestació subjectiva que garanteixi a tots

els ciutadans uns ingressos mínims en cas d'atur i de no disposar de rendes de suficiència. Les llars a on tots els seus membres quedin a l'atur i no disposin de rendes substitutives per a fer front a les despeses habituals, sobretot d'endeutament per adquisició d'habitatge, poden caure fàcilment en una situació de pobresa, marginació i exclusió.

- Ha d'evitar-se que la crisi generi més bosses de misèria i per això hem d'exigir als poders públics plans de rescat per a les famílies treballadores que es poden veure exposades a l'exclusió.
- Un cop solucionat el problema de la manca de rendes, el següent pas han de ser els programes d'inserció i reinserció laboral, el més personalitzats possibles, evitant en tot cas la duplicitat d'actuacions i fent el màxim d'eficients els recursos destinats.
- **Protecció davant desnonaments:** establir mecanismes que defensin les persones aturades que no disposen de rendes alternatives en cas d'impagament puntual de les despeses d'habitatge.
- **Altres mesures socials:** garantir l'accés al servei de menjador i els llibres de text a tots els infants de famílies afectades per desocupació i manca d'ingressos.

#### **4.8.2 Polítiques actives d'ocupació**

- **Sectors generadors d'ocupació:** potenciar l'aplicació de la llei de dependència i de la llei de serveis socials de Catalunya, en la línia de provisió directa de serveis. En aquest cas es crearà ocupació (donat que és l'atenció a les persones és un sector intensiu en mà d'obra), es podrà reduir el nivell d'atur mitjançant la recol·locació de persones expulsades d'altres sectors cap a aquest, la inversió en infraestructures pot revitalitzar el sector de la construcció, pot servir d'impuls per a sectors auxiliars i suposarà el reconeixement del dret subjectiu a l'atenció social generant una major cohesió social.

- Impulsar la creació d'habitatge social i la rehabilitació d'edificis com a generadors d'ocupació, al mateix temps que es garanteix el dret a l'accés a l'habitatge. En aquest sentit, hauran de tenir-se en compte els fons europeus i els Plans d'Inversió Local per a sectors prioritaris per a creació d'ocupació.
- **Millora de les oficines de treball:** per fer més eficient la gestió dels serveis públics d'ocupació i per evitar la possible privatització de la mediació d'ofertes i demandes d'ocupació, cal millorar el funcionament de les oficines del Servei d'Ocupació de Catalunya (SOC). Cal solucionar els actuals problemes de col·lapse de les oficines, sobretot tenint en compte que acaben de ser transferides les competències de permís inicial de treball per a persones immigrants. Les oficines públiques han de guanyar pes com a mediadores al mercat de treball, per això cal que gestionin un major nombre d'ofertes de treball per deixar de tenir un paper residual.
- Implementar un **nou model d'orientació**, més personal i adaptat i que informi sobre ofertes i sobre la formació disponible.
- **Polítiques formatives:** l'objectiu final ha de ser crear ocupació que generi valor afegit. En aquest sentit s'han d'implementar accions formatives que prioritzin l'accés a sectors econòmics generadors d'ocupació.
- Oferir una **formació ocupacional** modular de curta durada que millori l'ocupabilitat de persones amb baixa qualificació a sectors generadors d'ocupació.
- Els **crèdits per la formació** previstos pel Departament de Treball s'haurien de destinar a aquelles persones que mentre s'estaven formant han perdut la seva ocupació per garantir que la pugui finalitzar.



## 5. CONCLUSIONS

Una vegada realitzada tota la recerca arribem a les conclusions, on breument donem un cop d'ull i una pinzellada a tots els resultats que hem anat obtenint al llarg del desenvolupament del treball. Així doncs, per fer-ho d'una manera més coherent, ordenada i clara agrupo tota aquesta puntuació en aquest darrer punt de la investigació, conclusions que he ordenat cronològicament:

### INTRODUCCIÓ

- Una persona que pot i vol treballar però que no troba feina és considerada una persona desocupada, aturada, o en atur.
- En una economia l'atur s'incrementa quan el nombre de persones que passen a estar desocupades és més gran que el nombre de persones que deixen d'estar-ho.
- El nivell d'atur d'una economia es mesura amb la **taxa d'atur**, la qual té dos magnituds, segons si es mesura l'atur registrat o estimat.

$$\text{Taxa d'atur} = \frac{\text{Població aturada}}{\text{Població activa}} \cdot 100$$

- Les conseqüències de l'atur poden ser de dos tipus: **personals/socials** i **econòmiques**. Són negatives, tan des del punt de vista individual com des del punt de vista social, ja que afecten negativament tots els subjectes econòmics.

- Per analitzar les causes de l'atur hi ha dues visions tradicionals: la **neoclàssica**, basada en el mal funcionament del mercat de treball, i la **keynesiana**, basada en la manca de demanda agregada. La solució des d'aquest punt de vista és contribuir a l'augment de la demanda agregada amb mesures de política econòmica expansiva.
- Distingim diferents tipus d'atur: l'atur friccional, l'estacional i l'estructural. L'atur friccional i l'estructural es mantenen tret que canviïn les característiques del mercat de treball. En canvi, l'atur cíclic i l'estacional varien en funció del ritme de l'activitat econòmica.

## **L' ATUR A LA COMARCA DE L'ANOIA**

### **(PERÍODE 2008-2009)**

- Pel que fa a l'**atur registrat per sexes** entre el període 2008-2009, observem que al 2008 en general a tots els mesos la població masculina aturada és inferior a la de dones aturades. No obstant, al 2009 no hi ha tanta variació entre ambdós sexes.
- Pel que fa a l'**atur registrat per edats** s' observa que al llarg de tot l'any 2008 les edats en les quals hi ha més població aturada és la població compresa entre 25 i 34 anys. En canvi, a l'any 2009 la població compresa d' entre 35 i 44 anys també és elevada.
- Pel que fa a l'**atur registrat per sectors econòmics** cal destacar que tant a l'any 2008 com al 2009, el sector amb un nombre més elevat de persones aturades és el sector serveis. En contrapartida, el sector primari mostra un percentatge molt baix d'aturats al llarg del període en estudi.
-

Per solucionar els anteriors conceptes seria convenient desenvolupar la proposta d'**Anoia Activa** malgrat que és un projecte que facilita la incorporació al món laboral a la comarca de l'Anoia i a altres comarques.

## **L' ATUR A VILANOVA DEL CAMÍ (PERÍODE 2008-2009)**

- Pel que fa a l'**atur registrat per sexes i edats** es pot observar, que les edats amb major nombre de persones aturades són les compreses entre 25 i 34 anys en ambdós sexes. En tots els grups d'edats el nombre de dones aturades és superior que el d'homes a excepció de la franja de menors de 25 anys, ja que pertany a la nova generació: incorporació de la dona al món laboral.
- Pel que fa a l'**atur registrat per sectors econòmics** s'observa que el sector amb més persones aturades al nostre municipi és el sector serveis amb un 35,96% de persones a l'atur. Seguidament, amb molt poca variació, el sector de la indústria amb un 34,17% de persones en situació d'atur. El sector amb menys atur és l'agricultura.

Una vegada analitzades les solucions i arribades a aquestes conclusions podria ser efectible desenvolupar **programes de desenvolupament local** al nostre municipi.

---

## **COMPARATIVA ATUR A LA COMARCA DE L'ANOIA VS. L'ATUR A VILANOVA DEL CAMÍ**

- Pel que fa a l'**atur registrat per edats a la comarca de l'Anoia i el del municipi de Vilanova del Camí** s'observa que en els dos casos el grup d'edats en el que hi ha més població aturada és el compres entre 25 i 34 anys. Trobem diferències si ens fixem en la població d'entre 35 i 44 anys. En canvi, trobem similituds si observem l'edat de 55 anys i en que a ambos indrets el segon grup amb més persones aturades és el de 35 i 44 anys.
- Pel que fa a l'**atur registrat per sectors econòmics** tant a la comarca de l'Anoia com al nostre municipi, el sector amb més atur registrat és el sector serveis, seguidament de la indústria i de la construcció. Per altra banda, el sector amb menys atur registrat a ambdós casos és el sector de l'agricultura.

Tant a Vilanova del Camí com a la comarca a la qual pertany, l'Anoia, seria efectible aplicar polítiques de formació ja que l'interval d'edats és molt ampli fins abastar població de 55 anys.

## **L' ATUR A CATALUNYA (PERÍODE 2008- 2009)**

- Quan observem la **situació a les províncies**, les comarques lleidatanes són les que estan patint un increment de l'atur més excessiu.

Pel que fa a la província de Girona i Tarragona, estan patint un increment de l'atur de casi 66% (65,98 i 65,83 respectivament) tot i que les comarques tenen una distribució força desigual. A Girona, són tant comarques costeres com d'interior o dels Pirineus les més afectades per la situació. Amb les diferències tant àmplies que es donen tant a Ripoll (91,59%) com a Figueres (88,30%) que són les dues capitals gironines que reflecteixen les dificultats del mercat de treball. Per últim, la província de Barcelona registra un increment anual de 58,52%, 8 punts menys que Girona i Tarragona, i quasi bé una trentena menys que Lleida.

- Pel que fa a l'**increment anual de l'atur registrat per províncies i capitals >5000 habitants** observem que a l'any 2008 en general a tots els mesos, la comarca amb major nombre d'aturats és Lleida (amb un 86,06% d'increment) i seguidament Barcelona (amb un 58,52% d'increment). Pel que fa al 2009 no hi ha una segona província amb un increment notable d'aturats perquè les províncies de Girona (amb un 65,38% d'increment) i Tarragona (amb un 65,83% d'increment) estan molt igualades.
- Pel que fa a l'**atur registrat per edats, sexes i província** a l'any 2009 observem que la província amb major població aturada és Barcelona. Contràriament, la província amb menor nombre és Lleida. Segueixen les províncies de Girona i Tarragona.
- Pel que fa a l'estudi de l'**evolució mensual de l'atur registrat per sexe (2008-09)** podem observar que a l'any 2008 des de el mes de Gener al mes de Setembre el nombre de dones aturades és més gran que el nombre d'homes aturats. A l'últim trimestre hi ha el mateix nombre en ambdós sexes. En canvi, al 2009 la situació és arbitrària malgrat que en tots els mesos el nombre d'homes aturats és superior que el de dones.

- Pel que fa a l'estudi de l'**evolució mensual de l'atur registrat per sectors d'activitat econòmica (2008-09)** observem que tant a l'any 2008 com al 2009 el sector predominant és el sector serveis. Els següents serien la construcció i la indústria. El sector de l'agricultura i persones sense ocupació no són gens predominants.
- En l'estudi de la **distribució de l'atur registrat per trams d'edats i sexes** observem que tant els homes com les dones de 25 a 44 anys són els que més tendeixen a estar aturats. En canvi, els menors i les menors de 25 anys són els que tenen a l'abast més llocs de treball.

En conclusió, per garantir a tots els ciutadans en atur uns ingressos mínims s'hauria d'impulsar la proposta de **renda de garantia de ciutadania (RGC)** per evitar que aquests ciutadans sense feina no caiguin en una situació de pobresa, marginació i exclusió.

## **COMPARATIVA ATUR A LA COMARCA DE L'ANOIA VS. L'ATUR A CATALUNYA**

- Pel que fa a l'**atur registrat per sexes** observem que a la comarca de l'Anoia a tots els mesos hi havia més homes aturats que dones. En canvi, a Catalunya durant els tres trimestres el nombre de dones a l'atur és més gran que el d'homes.
- Pel que fa a l'**atur registrat per edats** observem que a la comarca de l'Anoia, tant al 2008 com al 2009, les edats compreses entre 25 i 34 anys són les que tenen un nombre més elevat. A Catalunya, al 2008, el nombre d'homes aturats menors de 25 anys era superior al de dones aturades. En canvi, el nombre de dones aturades entre 25 i més de 25 anys és més gran que el d'homes aturats. Finalment, l'any 2009 es

diferencia del 2008 en què a tots els mesos el nombre d'homes aturats és superior.

- Pel que fa l'**atur registrat per sectors econòmics observem que els sectors amb més i menys atur registrat a la comarca de l'Anoia coincideixen amb els de Catalunya.**

## 6. AGRAÏMENTS

M'agradaria finalitzar aquest treball agraint la col·laboració de l'oficina del INEM de Vilanova del Camí per la seva ajuda a l'hora de facilitar-me informació sobre l'estudi actual de l'atur registrat a la nostra comarca, l'Anoia, ja que havia estat mirant pàgines i més pàgines i no havia trobat cap informació sobre l'atur registrat en els darrers anys a la nostra comarca.

També vull donar les gràcies a la meva tutora, Carolina Fernández, perquè a l'hora d'escollir aquest tema estava molt perduda i no sabia ben bé com enfocar el meu treball i ella em va proposar possibles maneres de com podria fer-ho. A més d'això, durant la realització de tot el treball, m'ha donat molts consells i ha estat molt pendent de mi, per tant, estic molt contenta de que m'hagués tocat aquesta tutora.



## 7. BIBLIOGRAFIA

- CARBONELL, ELENA; PRAT, VICTOR. *Economía i ciències socials*. Barcelona: Teide, 2006.
- FERNANDEZ BAUTISTA, RAFEL. *Crisi econòmica y transformación*. Aranzadi, 2009.
- *Economía*. Edebé, Batxillerat.
- *¿Crisis? ¿Qué crisis?: España en busca de su camino*. Iberoamericana – Vervuert 2009.
- ANCHUELO CREGO, A. Y GARCÍA DÍAZ. *La economía edificada sobre arena. Causas y soluciones de la crisis económica*. Esic Editorial, 2009.
- TUGORES QUES, J; MASCARILLA MIRÓ, C.; BONILLA QUIJADA, R. *Economía*. Vicens Vives.
- TUGORES QUES, JUAN. *El lado oscuro de la economía. Lo que no quieren que sepas sobre la crisis*. Gestión, 2000.

## 8. RECURSOS MULTIMÈDIA

- EL PUNT. *El Garraf i l'Anoia són les comarques barcelonines més afectades per la crisi.*  
<<http://www.elpunt.cat/noticia/article/4-economia/18-economia/48389-el-garraf-i-lanoia-son-les-comarques-barcelonines-mes-afectades-per-la-crisi.html>> [consulta: 5.09.09]
- GENCAT. *Demandes d'ocupació, Atur registrat i Contractació laboral.*<[http://www20.gencat.cat/docs/observatoritreball/Generic/Documents/Treball/Estadistica/Avanc%20d\\_atur/2009/Arxius/adc\\_octubre\\_2009.pdf](http://www20.gencat.cat/docs/observatoritreball/Generic/Documents/Treball/Estadistica/Avanc%20d_atur/2009/Arxius/adc_octubre_2009.pdf)>[consulta: 4.12.09]
- IDESCAT. <<http://www.idescat.cat>>[consulta: 3.12.09]
- MANRESAINFO. *Les Comarques Centrals van encapçalar la destrucció d'ocupació a Catalunya el 2009.*  
<<http://www.naciodigital.cat/manresainfo/noticia/10125/comarques/centrals/van/encapcalar/destruccio/ocupacio/catalunya/2009>>.  
[consulta: 5.09.09]
- LA MALLA. *Pla d'Iniciatives de Dinamització Comarcal.*  
<<http://www.lamalla.cat/media/000000000002539/000000001269044.pdf>>.[consulta: 25.12.09]
- LA VEU DIGITAL. *L'atur a l'Anoia supera, de llarg, el rècord històric i frega les 7000 persones*  
<<http://www.amasquefa.com/html/public/portal?showContent=NOTICIES&content=17241>> [consulta: 5.09.09]
- REGIÓ 7. *L'Anoia lidera la taxa d'atur a les comarques de Barcelona en vorejar el 18% l'agost.*  
<<http://www.bibgirona.net/puigcerda/docs/2009/1252049588-20090904.pdf>> [consulta: 5.09.09]
- REGIÓ 7. *L'atur desborda els serveis d'ocupació, que gairebé tripliquen en un any els usuaris*

- <[http://www.regio7.cat/secciones/noticia.jsp?pRef=2009060600\\_16\\_31905\\_\\_Economia-Latur-desborda-serveis-docupacio-gairebe-tripliquen-usuaris](http://www.regio7.cat/secciones/noticia.jsp?pRef=2009060600_16_31905__Economia-Latur-desborda-serveis-docupacio-gairebe-tripliquen-usuaris)>. [consulta: 5.09.09]
- RTVE. *El PIB caerá el 3,6% en 2009 y se recuperará en 2010, según Caixa Catalunya*. <<http://www.rtve.es/noticias/20090603/pib-caera-2009-recuperara-2010-segun-caixa-catalunya/279593.shtml>>[consulta: 3.10.09]
  - SPAIN-HOLIDAY. *Catalunya*. <<http://www.spain-holiday.com/spain-area-maps/regions/catalunia.gif>>[consulta: 10.12.09]
  - UNIVERSITAT DE BARCELONA. *Vulnerabilitat dels joves davant la crisi*. <[http://www.jerc.cat/documents\\_arxius/formaciobcn/vulnerabilitat\\_d\\_els\\_joves\\_davant\\_la\\_crisi\\_xerrada\\_a\\_carrec\\_de\\_leugeni\\_villalbi\\_secretari\\_general\\_de\\_joventut.pdf](http://www.jerc.cat/documents_arxius/formaciobcn/vulnerabilitat_d_els_joves_davant_la_crisi_xerrada_a_carrec_de_leugeni_villalbi_secretari_general_de_joventut.pdf)>[consulta: 18.09.09]
  - VIQUIPÈDIA. *Anoia*. <<http://ca.wikipedia.org/wiki/Anoia>>[consulta: 30.11.09]
  - VIQUIPÈDIA. *Atur*. <<http://ca.wikipedia.org/wiki/Atur>> [consulta: 28.11.09]
  - VIQUIPÈDIA. *Localització de l'Anoia*. <[http://ca.wikipedia.org/wiki/Fitxer:Localitzaci%C3%B3\\_de\\_l%27Anoia.svg](http://ca.wikipedia.org/wiki/Fitxer:Localitzaci%C3%B3_de_l%27Anoia.svg)>[consulta: 10.12.09]
  - VIQUIPÈDIA. *Localització de Vilanova del Camí respecte de l'Anoia*. <[http://ca.wikipedia.org/wiki/Fitxer:Localitzaci%C3%B3\\_de\\_Vilanova\\_del\\_Cam%C3%AD\\_respecte\\_de\\_l%27Anoia.svg](http://ca.wikipedia.org/wiki/Fitxer:Localitzaci%C3%B3_de_Vilanova_del_Cam%C3%AD_respecte_de_l%27Anoia.svg)>[consulta:10.12.09]
  - WIKITEKA. *Atur*. <<http://www.wikiteka.com/apuntes/atur/>>[consulta 28.11.09]
  - XTEC. *L'anoia*. <<http://www.xtec.cat/recursos/socials/comarca/anoia.htm>> [consulta: 30/11/09]



**TREBALL DE RECERCA DE BATXILLERAT**

# **ANNEX**

**CURS  
ACADÈMIC  
2009/2010**

**ALUMNA:**

**INSTITUT: IES PLA DE LES MORERES**

**(Vilanova del Camí)**

**ÀMBIT: Social**

**TUTORA:**

**ANNEX 1**

4.1. L'ATUR A LA COMARCA DE L'ANOIA (PERÍODE 2008-2009).....	4
--	---

**ANNEX 2**

4.2. L'ATUR A VILANOVA DEL CAMÍ (PERÍODE 2008-2009)	
---	--

4.2.1. Atur registrat per sexes i edats.....	5
--	---

4.2.2. Atur registrat per sectors econòmics.....	5
--	---

**ANNEX 3**

4.4. L'ATUR A CATALUNYA (PERÍODE 2008-2009)	
---	--

4.4.1.3 Atur registrat per edats, sexes i província.....	6
--	---

4.4.1.4 <u>Evolució mensual de l'atur registrat per sexes</u> <u>(2008-09)</u> .....	6
---	---

4.4.1.5 <u>Evolució mensual de l'atur registrat per</u> <u>sectors d'activitat econòmica (2008-09)</u> .....	7
---	---

Evolució mensual de l'atur registrat (2005-2009).....	8
---	---

Evolució mensual de l'atur registrat per sexe i edat (2008-09).....	9
--	---

**ANNEX 4**

EL PERFIL DE L'ATURAT A CATALUNYA (PERÍODE 2008-2009)	
---	--

**EL PERFIL DE LA PERSONA ATURADA A L'ANY 2008**

• Mitjana de persones aturades per sexes.....	11
• Mitjana de persones per grups d'edats.....	11
• Mitjana de persones aturades per nivell d'estudis i sexe.....	12

## **EL PERFIL DE LA PERSONA ATURADA A L'ANY 2009**

- **El perfil de l'aturat entre joves i adults.....12**
- **El perfil de l'aturat segons sexe i edat..... 12**
- **El perfil de l'aturat segons nivell d'estudis i nacionalitat..... 13**

### **ANNEX 5**

**COMPARATIVA ATUR A CATALUNYA I A ESPANYA (PERÍODE 2008-2009)..... 14**

### **ANNEX 6**

**LA DURADA DE L'ATUR AL IV TRIMESTRE DE L'ANY 2008**

- **Durada de l'atur per nacionalitat..... 30**
- **Durada de l'atur per províncies..... 30**

### **ANNEX 7**

**LA VULNERABILITAT DELS JOVES DAVANT LA CRISI**

- **Evolució de la taxa d'atur..... 31**
- **Variació interanual de la població ocupada segons edat..... 31**
- **Taxa de temporalitat laboral..... 32**
- **Proporció de joves que han estat ocupats alguna vegada (joves de 15 a 24 anys)..... 33**
- **Ingressos mensuals nets (joves de 15 a 29 anys)..... 33**

### **ANNEX 8**

**L'ANOIA: LA LLUITA CONTRA UN ATUR ESTRUCTURAL**

- **IDH a la comarca de l'Anoia..... 34**
- **Infraestructures i equipaments que es prioritzen**

i se n'avança el calendari d'execució.....	35
• Evolució de la població de l'Anoia i de Catalunya.....	36

## **ANNEX 9**

NOTÍCIES DE PREMSA.....	39
-------------------------	----

## **ANNEX 10**

SUPÒSIT DE L'EXPOSICIÓ ORAL DEL TREBALL.....	51
--	----



# ANNEX 1: 4.1. L'ATUR A LA COMARCA DE L'ANOIA (PERÍODE 2008-2009)

ESTADÍSTICA 2008	Gen	Feb	Mar	Abr	Mai	Jun	Jul	Ago	Set	Oct	Nov	Des
Homes	2051	2152	2276	2316	2411	2474	2606	2824	2943	3227	3610	3932
%	→ 40'07	40'38	41'26	41'25	41'75	42'26	43'10	44'33	45'22	46'52	47'76	49'32
Estrangers	481	518	550	537	583	593	627	661	644	750	822	916
Dones	3068	3177	3240	3299	3364	3380	3440	3547	3565	3710	3949	4041
%	59'93	59'62	58'74	58'75	58'25	57'74	56'90	55'67	54'78	53'48	52'24	50'68
Estrangeres	187	200	191	194	201	191	183	172	189	227	245	249
<25 anys	506	564	596	611	630	610	605	635	752	796	907	918
%	9'88	10'58	10'80	10'88	10'91	10'42	10'01	9'97	11'56	11'47	12'00	11'51
25/34 anys	1376	1423	1460	1510	1562	1579	1647	1780	1769	1965	2170	2301
%	26'88	26'70	26'47	26'89	27'05	26'97	27'24	27'94	27'18	28'33	28'71	28'86
35/44 anys	1041	1102	1147	1182	1236	1242	1322	1420	1409	1515	1721	1826
%	20'34	20'68	20'80	21'05	21'40	21'22	21'87	22'29	21'65	21'84	22'77	22'90
45/54 anys	980	1025	1093	1096	1127	1163	1202	1231	1252	1314	1385	1475
%	19'14	19'23	19'82	19'52	19'52	19'87	19'88	19'32	19'24	18'94	18'32	18'50
=>55 anys	1216	1215	1220	1216	1220	1260	1270	1305	1326	1347	1376	1453
%	23'75	22'80	22'11	21'66	21'12	21'52	21'01	20'48	20'37	19'42	18'20	18'22
Agricultura	74	80	76	66	72	72	72	72	78	102	107	105
%	1'45	1'50	1'38	1'18	1'25	1'23	1'19	1'13	1'20	1'47	1'42	1'32
Indústria	2049	2082	2141	2162	2191	2236	2328	2452	2474	2565	2779	2958
%	40'03	39'07	38'81	38'50	37'94	38'20	38'50	38'49	38'01	36'98	36'76	37'10
Construcció	519	556	612	653	697	739	789	838	853	963	1084	1184
%	10'14	10'43	11'09	11'63	12'07	12'62	13'05	13'15	13'11	13'88	14'34	14'85
Serveis	2223	2318	2374	2432	2514	2497	2557	2702	2728	2959	3193	3335
%	43'43	43'50	43'04	43'31	43'53	42'65	42'29	42'41	41'92	42'66	42'24	41'83
Sense ocupació ant.	254	293	313	302	301	310	300	307	375	348	396	391
%	4'96	5'50	5'67	5'38	5'21	5'30	4'96	4'82	5'76	5'02	5'24	4'90

ESTADÍSTICA 2009	Gen	Feb	Mar	Abr	Mai	Jun	Jul	Ago	Set	Oct	Nov	Des
Homes	4236	4472	4643	4671	4615	4544	4534	4745	4761	4913		
%	49'65	49'91	49'80	49'69	49'33	48'83	48'65	48'71	49'15	49'41		
Estrangers	963	1018	1080	1060	1024	1052	1080	1091	1063	1067		
Dones	4296	4489	4680	4730	4740	4761	4786	4997	4926	5031		
%	50'35	50'09	50'20	50'31	50'67	51'17	51'35	51'29	50'85	50'59		
Estrangeres	310	350	388	378	353	363	374	388	390	423		
<25 anys	1020	1051	1101	1070	1029	976	918	931	1014	1066		
%	11'95	11'73	11'81	11'38	11'00	10'49	9'85	9'56	10'47	10'72		
25/34 anys	2434	2578	2687	2712	2626	2573	2538	2675	2654	2703		
%	28'53	28'77	28'82	28'85	28'07	27'65	27'23	27'46	27'40	27'18		
35/44 anys	1990	2114	2200	2259	2257	2278	2319	2467	2398	2435		
%	23'32	23'59	23'60	24'03	24'13	24'48	24'88	25'32	24'75	24'49		
45/54 anys	1586	1683	1768	1798	1825	1833	1863	1924	1890	1976		
%	18'59	18'78	18'96	19'13	19'50	19'70	19'99	19'75	19'51	19'87		
=>55 anys	1502	1535	1567	1562	1618	1645	1682	1745	1731	1764		
%	17'61	17'13	16'81	16'62	17'29	17'68	18'05	17'91	17'87	17'74		
Agricultura	118	126	115	108	101	123	123	114	108	106		
%	1'38	1'41	1'23	1'15	1'08	1'32	1'32	1'17	1'11	1'07		
Indústria	3120	3264	3033	3087	3172	3130	3105	3230	3131	3188		
%	36'57	36'42	32'53	32'84	33'91	33'64	33'32	33'16	32'32	32'06		
Construcció	1262	1323	1393	1385	1359	1319	1326	1394	1394	1439		
%	14'79	14'76	14'94	14'73	14'53	14'18	14'23	14'31	14'39	14'47		
Serveis	3594	3780	4454	4481	4365	4305	4273	4487	4478	4588		
%	42'12	42'18	47'77	47'67	46'66	46'27	45'85	46'06	46'23	46'14		
Sense ocupació ant.	438	468	328	340	358	428	493	517	576	623		
%	5'13	5'22	3'52	3'62	3'83	4'60	5'29	5'31	5'95	6'27		

## ANNEX 2: 4.2. L' ATUR A VILANOVA DEL CAMÍ (PERÍODE 2008-2009)

FONTS: Dades de l'INEM

### 4.2.1. Atur registrat per sexe i edat

Edat	Sexe		Total
	Homes	Dones	
De 16 a 19 anys	25	13	<b>38</b>
De 20 a 24 anys	44	33	<b>77</b>
De 25 a 29 anys	59	55	<b>114</b>
De 30 a 34 anys	53	77	<b>130</b>
De 35 a 39 anys	39	65	<b>104</b>
De 40 a 44 anys	34	58	<b>92</b>
De 45 a 49 anys	29	43	<b>72</b>
De 50 a 54 anys	30	61	<b>91</b>
De 55 a 59 anys	33	84	<b>117</b>
De 60 anys i més	33	33	<b>66</b>
<b>Total</b>	<b>379</b>	<b>522</b>	<b>901</b>

### 4.2.2. Atur registrat per sectors

Any	Agricultura	Indústria	Construcció	Serveis	Sense ocupació anterior	Total
2008	6	342	128	360	65	<b>901</b>

FONTS: Dades de l'idescat

## ANNEX 3: 4.4. L'ATUR A CATALUNYA (PERÍODE 2008-2009)

### 4.4.1.3 Atur registrat per edat, sexe i província

Província	Menors de 25 anys	De 25 i més anys	Homes	Dones
Barcelona	41.043	367.435	213.235	195.243
Girona	6.134	45.115	28.732	22.517
Lleida	2.972	21.802	14.023	10.751
Tarragona	7.327	51.775	32.989	26.113
Catalunya	57.476	486.127	288.979	254.624

FONT: Dades del gencat

### 4.4.1.4 Evolució mensual de l'atur registrat per sexe (2008-09)

<b>2008</b>	Gener	125.966	156.931	282.897	15.493	12.414	27.907	110.473	144.517	254.990
	Febrer	130.551	160.361	290.912	16.466	12.690	29.156	114.085	147.671	261.756
	Març	131.906	159.734	291.640	16.856	12.486	29.342	115.050	147.248	262.298
	Abril	136.975	162.412	299.387	17.717	12.608	30.325	119.258	149.804	269.062
	Maig	141.527	163.720	305.247	18.716	12.733	31.449	122.811	150.987	273.798
	Juny	144.443	166.979	311.422	18.491	12.439	30.930	125.952	154.540	280.492
	Juliol	149.879	172.085	321.964	18.279	12.470	30.749	131.600	159.615	291.215
	Agost	162.440	179.642	342.082	19.692	13.405	33.097	142.748	166.237	308.985
	Setembre	173.202	181.013	354.215	23.240	15.130	38.370	149.962	165.883	315.845
	Octubre	189.474	188.525	377.999	24.315	15.455	39.770	165.159	173.070	338.229
	Novembre	206.529	196.307	402.836	26.947	16.950	43.897	179.582	179.357	358.939
	Desembre	222.630	200.602	423.232	27.605	16.694	44.299	195.025	183.908	378.933
<b>2009</b>	Gener	240.129	215.628	455.757	30.217	19.264	49.481	209.912	196.364	406.276
	Febrer	253.934	225.553	479.487	32.121	20.671	52.792	221.813	204.882	426.695
	Març	264.734	233.618	498.352	33.358	21.835	55.193	231.376	211.783	443.159
	Abril	269.474	235.788	505.262	32.976	21.171	54.147	236.498	214.617	451.115
	Maig	267.883	237.158	505.041	32.229	20.856	53.085	235.654	216.302	451.956
	Juny	257.774	230.473	488.247	29.124	18.802	47.926	228.650	211.671	440.321
	Juliol	259.683	236.228	495.911	28.165	18.960	47.125	231.518	217.268	448.786
	Agost	272.210	246.919	519.129	28.694	20.102	48.796	243.516	226.817	470.333
	Setembre	280.886	250.466	531.352	32.728	22.964	55.692	248.158	227.502	475.660
	Octubre	288.979	254.624	543.603	33.769	23.707	57.476	255.210	230.917	486.127
	Novembre									
	Desembre									

FONT: Dades del gencat

#### 4.4.1.5 Evolució mensual de l'atur registrat per sectors d'activitat econòmica (2008-09)

Any / mes	Agricultura	Indústria	Construcció	Serveis	Sense ocupació anterior	Total
<b>2008</b> Gener	2.524	56.965	37.782	178.466	7.160	282.897
Febrer	2.856	57.883	39.941	182.661	7.571	290.912
Març	2.458	58.788	42.197	180.372	7.825	291.640
Abril	2.483	59.681	44.993	184.004	8.226	299.387
Maig	2.515	60.466	47.315	186.203	8.748	305.247
Juny	2.654	61.150	50.401	187.671	9.546	311.422
Juliol	2.685	62.970	53.838	193.464	9.007	321.964
Agost	2.672	66.383	59.838	204.250	8.939	342.082
Setembre	3.083	68.069	62.527	210.472	10.064	354.215
Octubre	4.099	71.672	66.810	226.188	9.230	377.999
Novembre	4.331	75.943	72.260	240.534	9.768	402.836
Desembre	4.371	81.420	79.146	249.161	9.134	423.232
<b>2009</b> Gener	4.918	85.703	83.045	272.181	9.910	455.757
Febrer	5.310	91.561	86.950	284.225	11.441	479.487
Març	5.570	95.649	89.835	292.795	14.503	498.352
Abril	5.764	98.829	91.331	293.774	15.564	505.262
Maig	5.563	99.724	90.077	292.299	17.378	505.041
Juny	5.526	96.730	86.929	280.413	18.649	488.247
Juliol	5.752	97.844	87.104	285.211	20.000	495.911
Agost	5.600	102.169	91.439	298.496	21.425	519.129
Setembre	6.364	101.569	92.448	306.744	24.227	531.352
Octubre	7.335	102.140	94.148	314.595	25.385	543.603
Novembre						
Desembre						

FONT: Dades del gencat

- **Evolució mensual de l'atur registrat (2005-**

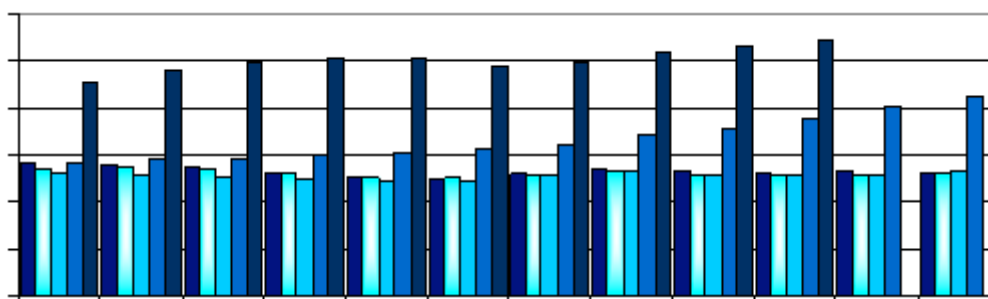

**2009)**

**FONT:** Elaboració pròpia a partir de les dades del gencat

Mesos	2005	2006	2007	2008	2009
Gener	282.286	269.904	261.348	282.897	455.757
Febrer	280.486	273.062	257.583	290.912	479.487
Març	275.029	270.573	254.720	291.640	498.352
Abril	263.200	259.989	248.659	299.387	505.262
Maig	252.704	253.686	244.813	305.247	505.041
Juny	247.969	250.757	245.490	311.422	488.247
Juliol	259.417	257.969	255.575	321.964	495.911
Agost	269.054	264.325	267.473	342.082	519.129
Setembre	266.392	255.144	258.234	354.215	531.352
Octubre	262.588	256.166	258.012	377.999	543.603
Novembre	263.825	257.771	259.170	402.836	
Desembre	262.605	260.749	265.789	423.232	

**FONT:** Dades del gencat

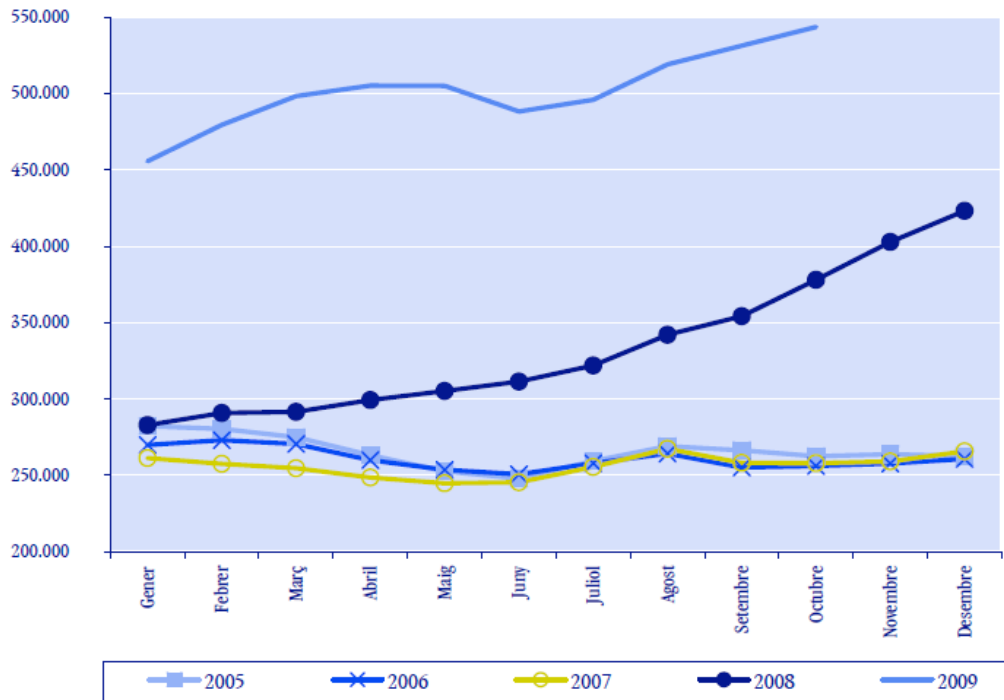

FONT: Dades del gencat

- **Evolució mensual de l'atur registrat per sexe i edat (2008-09)**

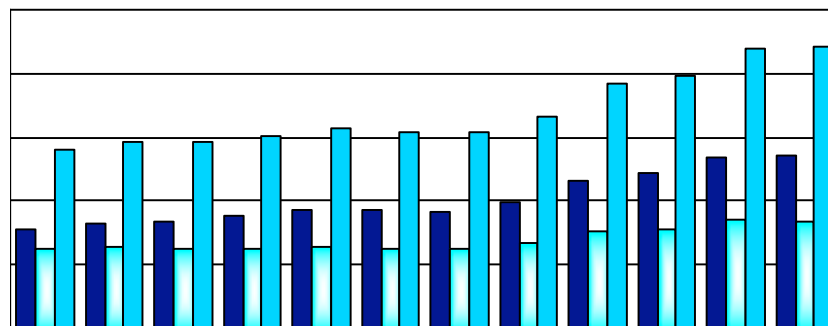

FONT: Elaboració pròpia a partir de les dades del gencat

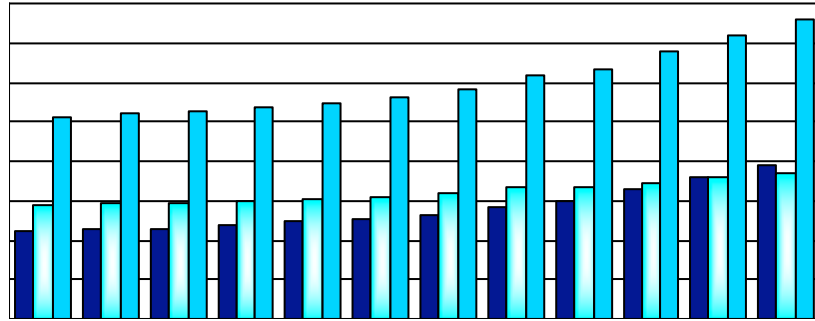

**FONT:** Elaboració pròpia a partir de les dades del gencat

## ANNEX 4: EL PERFIL DE L'ATURAT A CATALUNYA (PERÍODE 2008-2009)

### EL PERFIL DE LA PERSONA ATURADA A L'ANY 2008

- **Mitjana de persones aturades per sexe**

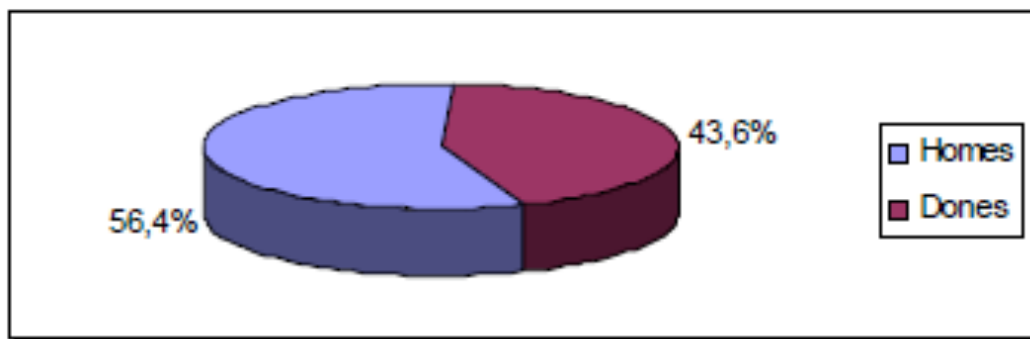

Font: Elaboració pròpia a partir de les dades de l'EPA

- **Mitjana de persones per grups d'edat**

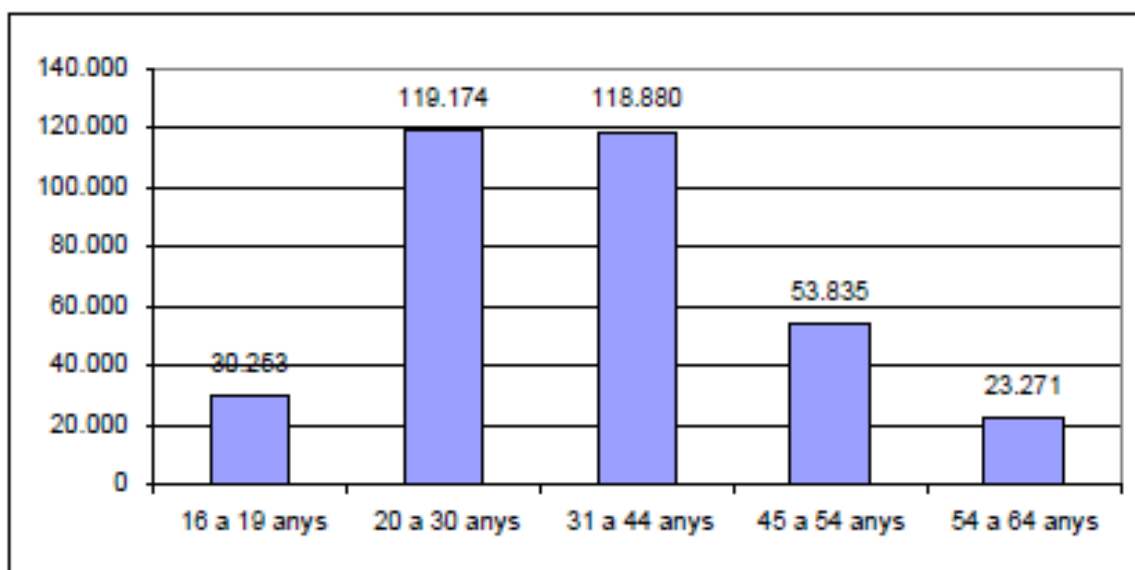

Font: Elaboració pròpia a partir de les dades de l'EPA



- **Mitjana de persones aturades per nivell d'estudis i**

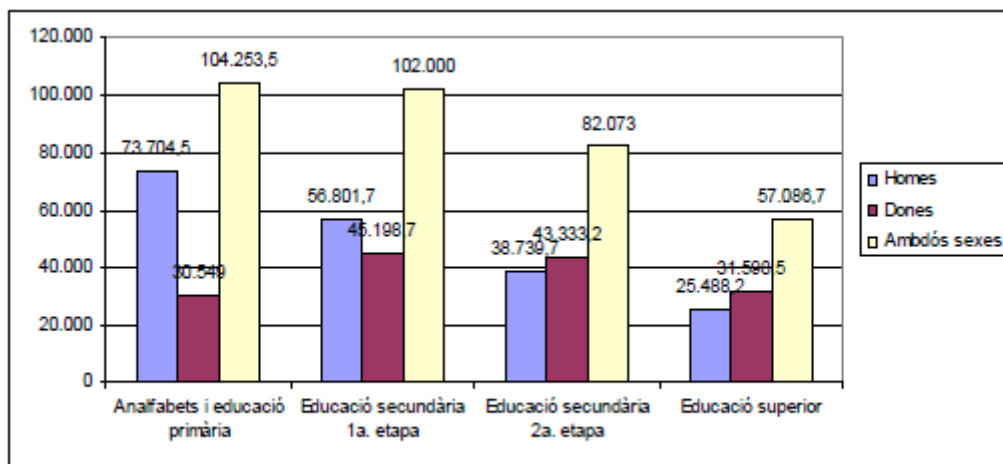

Font: Elaboració pròpia a partir de les dades de l'EPA

**sexe**

## EL PERFIL DE LA PERSONA ATURADA A L'ANY 2009

- **El perfil de l'aturat entre joves i adults**

*Taxa d'atur entre joves i adults*

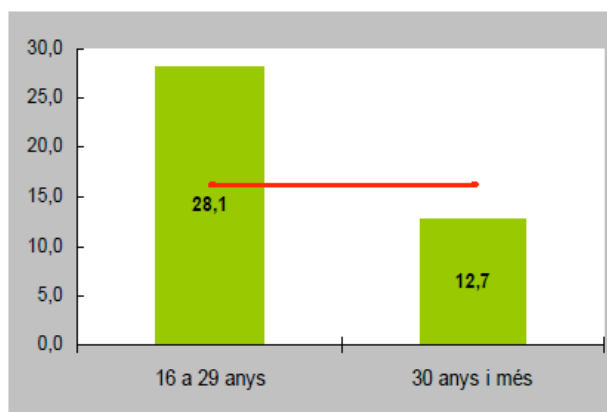

FONT: EPA 1r trimestre 2009

- **El perfil de l'aturat segons sexe i edat**

*Taxa d'atur juvenil segons sexe*

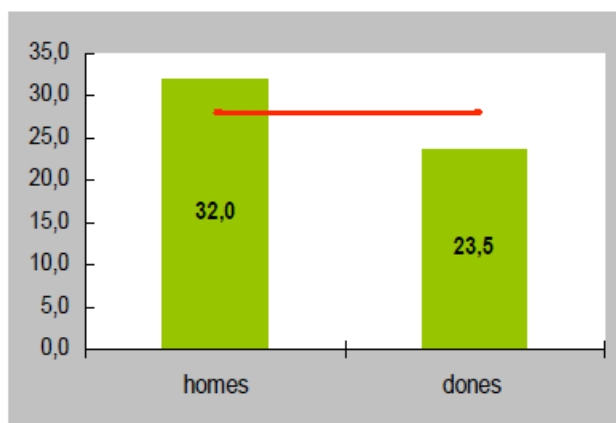

*Taxa d'atur juvenil segons edat*

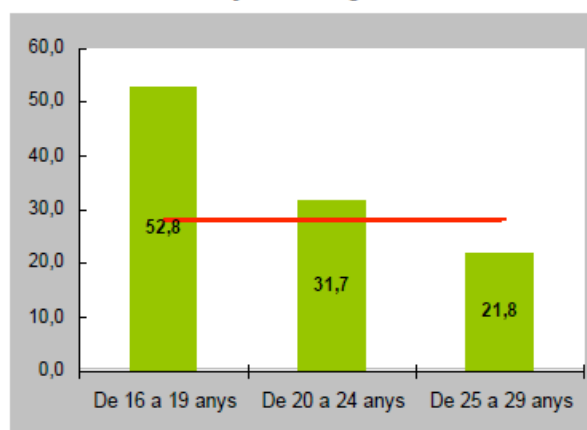

FONT: EPA 1r trimestre 2009

- **El perfil de l'aturat segons nivell d'estudis i**

*Taxa d'atur juvenil segons nivell d'estudis*

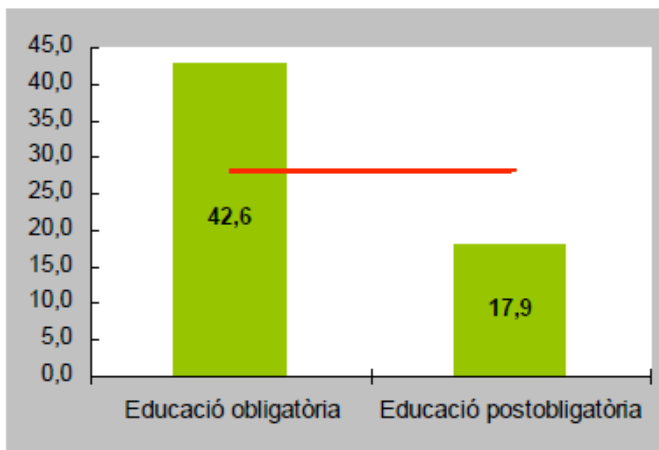

Font: EPA 1r trimestre 2009

**nacionalitat**

*Taxa d'atur juvenil segons nacionalitat*

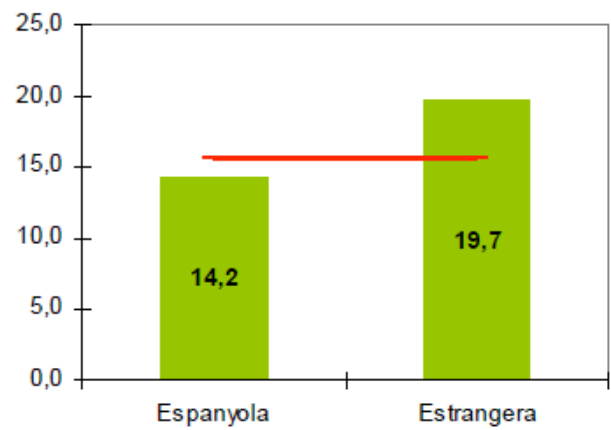

Font: EPA 2008

## ANNEX 5: COMPARATIVA ATUR A CATALUNYA I A ESPANYA (PERÍODE 2008-2009)

### • Població desocupada i taxa d'atur per grups d'edat i sexe

#### Catalunya. 2008

	Taxa d'atur (%)			Valor (mitjanes anuals)			Variació (%)		
	2006	2007	2008	2006	2007	2008	2006	2007	2008
<b>Població desocupada. Total</b>	<b>6,6</b>	<b>6,5</b>	<b>9,0</b>	<b>241,6</b>	<b>246,0</b>	<b>345,8</b>	<b>-1,8</b>	<b>1,8</b>	<b>40,6</b>
<b>De 16 a 64 anys</b>	<b>6,6</b>	<b>6,6</b>	<b>9,0</b>	<b>241,1</b>	<b>245,7</b>	<b>345,4</b>	<b>-1,8</b>	<b>1,9</b>	<b>40,6</b>
De 16 a 24 anys	14,7	13,5	20,4	58,7	53,1	79,0	-9,7	-9,5	48,8
De 25 a 54 anys	5,9	5,9	8,2	165,5	170,5	243,2	2,1	3,0	42,6
De 55 anys i més	3,9	4,9	4,9	17,4	22,5	23,7	-8,1	29,3	5,4
<b>Població desocupada. Homes</b>	<b>5,3</b>	<b>5,6</b>	<b>9,0</b>	<b>110,1</b>	<b>119,1</b>	<b>194,9</b>	<b>-7,3</b>	<b>8,2</b>	<b>63,6</b>
<b>De 16 a 64 anys</b>	<b>5,3</b>	<b>5,6</b>	<b>9,1</b>	<b>109,7</b>	<b>118,9</b>	<b>194,7</b>	<b>-7,5</b>	<b>8,4</b>	<b>63,7</b>
De 16 a 24 anys	13,2	12,3	22,2	28,9	26,7	46,9	-20,3	-7,7	75,5
De 25 a 54 anys	4,6	4,9	8,2	72,2	80,2	134,8	0,7	11,0	68,1
De 55 anys i més	3,1	4,3	4,4	8,9	12,2	13,2	-17,4	36,8	8,3
<b>Població desocupada. Dones</b>	<b>8,4</b>	<b>7,8</b>	<b>9,0</b>	<b>131,5</b>	<b>126,9</b>	<b>150,9</b>	<b>3,4</b>	<b>-3,5</b>	<b>18,9</b>
<b>De 16 a 64 anys</b>	<b>8,4</b>	<b>7,9</b>	<b>9,0</b>	<b>131,4</b>	<b>126,8</b>	<b>150,7</b>	<b>3,4</b>	<b>-3,5</b>	<b>18,8</b>
De 16 a 24 anys	16,5	15,0	18,3	29,8	26,3	32,0	3,7	-11,6	21,7
De 25 a 54 anys	7,5	7,1	8,2	93,3	90,3	108,4	3,3	-3,2	20,0
De 55 anys i més	5,4	6,0	5,7	8,5	10,3	10,5	4,2	21,4	1,9

## Espanya. 2008

	Taxa d'atur (%)			Valor (mitjanes anuals)			Variació (%)		
	2006	2007	2008	2006	2007	2008	2006	2007	2008
<b>Població desocupada. Total</b>	<b>8,5</b>	<b>8,3</b>	<b>11,3</b>	<b>1.837,1</b>	<b>1.833,9</b>	<b>2.590,6</b>	<b>-3,9</b>	<b>-0,2</b>	<b>41,3</b>
<b>De 16 a 64 anys</b>	<b>8,6</b>	<b>8,3</b>	<b>11,4</b>	<b>1.834,8</b>	<b>1.831,7</b>	<b>2.586,7</b>	<b>-3,9</b>	<b>-0,2</b>	<b>41,3</b>
De 16 a 24 anys	17,9	18,2	24,6	443,4	442,7	593,0	-9,6	-0,1	34,1
De 25 a 54 anys	7,5	7,2	10,2	1.267,1	1.256,3	1.818,4	-1,9	-0,9	44,1
De 55 anys i més	5,4	5,6	7,0	126,7	134,8	179,3	-3,0	6,4	30,1
<b>Població desocupada. Homes</b>	<b>6,3</b>	<b>6,4</b>	<b>10,1</b>	<b>791,5</b>	<b>815,2</b>	<b>1.311,0</b>	<b>-8,3</b>	<b>3,0</b>	<b>63,6</b>
<b>De 16 a 64 anys</b>	<b>6,4</b>	<b>6,4</b>	<b>10,1</b>	<b>790,0</b>	<b>814,1</b>	<b>1.309,7</b>	<b>-8,3</b>	<b>3,1</b>	<b>63,6</b>
De 16 a 24 anys	15,0	15,2	23,7	205,6	207,5	315,5	-12,2	0,9	57,5
De 25 a 54 anys	5,4	5,4	8,9	515,0	535,4	895,5	-6,6	4,0	60,1
De 55 anys i més	4,6	4,6	6,1	70,9	72,4	100,1	-8,4	2,2	30,1
<b>Població desocupada. Dones</b>	<b>11,6</b>	<b>10,9</b>	<b>13,0</b>	<b>1.045,7</b>	<b>1.018,7</b>	<b>1.279,6</b>	<b>-0,4</b>	<b>-2,6</b>	<b>21,7</b>
<b>De 16 a 64 anys</b>	<b>11,6</b>	<b>10,9</b>	<b>13,1</b>	<b>1.044,8</b>	<b>1.017,7</b>	<b>1.277,0</b>	<b>-0,3</b>	<b>-2,6</b>	<b>21,7</b>
De 16 a 24 anys	21,6	21,9	25,8	237,8	235,3	277,6	-7,2	-1,0	18,9
De 25 a 54 anys	10,5	9,7	11,8	752,1	721,0	922,9	1,6	-4,1	21,7
De 55 anys i més	7,1	7,4	8,6	55,9	62,5	79,2	4,7	11,9	21,7

L'any 2008 la taxa d'atur estimat a Catalunya s'ha situat, segons la metodologia EPA-2005, en el 9% de la població activa. Pel que fa a la població desocupada, s'ha registrat un increment interanual del 40,6%. Per sexe, l'atur masculí ha augmentat un 63,6% mentre que el femení ho ha fet un 18,9%. El grup d'edat de 16 a 24 anys mostra el major creixement tant en homes (75,5%) com en dones (21,7%). A Espanya, la taxa d'atur s'ha situat en l'11,3% i la població desocupada ha augmentat un 41,3%, respecte a un any enrere.

**Data d'actualització:** 2 de febrer del 2009.

• **Població activa i taxa d'activitat per grups d'edat i sexe**

Catalunya, 2008

	Taxa d'activitat (%)			Valor (mitjanes anuals)			Variació (%)		2
	2006	2007	2008	2006	2007	2008	2006	2007	
<b>Població activa. Total</b>	<b>62,2</b>	<b>62,5</b>	<b>63,2</b>	<b>3.660,3</b>	<b>3.756,6</b>	<b>3.840,4</b>	<b>3,5</b>	<b>2,6</b>	
<b>De 16 a 64 anys</b>	<b>76,5</b>	<b>77,0</b>	<b>77,9</b>	<b>3.628,9</b>	<b>3.733,2</b>	<b>3.817,1</b>	<b>3,5</b>	<b>2,9</b>	
De 16 a 24 anys	57,9	57,1	56,7	400,3	394,1	387,0	-2,3	-1,6	
De 25 a 34 anys	88,7	89,2	89,6	1.081,9	1.104,1	1.101,9	2,7	2,1	
De 35 a 44 anys	86,9	87,5	88,0	983,4	1.026,7	1.056,7	4,4	4,4	
De 45 a 54 anys	81,1	81,3	82,9	752,5	777,4	813,1	4,7	3,3	
De 55 anys i més	23,1	23,3	24,3	442,2	454,3	481,7	7,2	2,7	
<b>Població activa. Homes</b>	<b>72,2</b>	<b>72,2</b>	<b>72,3</b>	<b>2.087,3</b>	<b>2.136,2</b>	<b>2.159,4</b>	<b>2,8</b>	<b>2,3</b>	
<b>De 16 a 64 anys</b>	<b>85,8</b>	<b>86,1</b>	<b>86,3</b>	<b>2.065,3</b>	<b>2.120,8</b>	<b>2.144,3</b>	<b>2,7</b>	<b>2,7</b>	
De 16 a 24 anys	61,8	61,5	60,5	219,6	218,1	211,6	-4,2	-0,7	
De 25 a 34 anys	93,8	94,9	94,5	596,0	613,4	603,4	1,8	2,9	
De 35 a 44 anys	95,6	95,4	95,4	555,6	577,4	591,5	3,6	3,9	
De 45 a 54 anys	93,7	93,9	93,6	430,0	445,3	455,1	3,5	3,6	
De 55 anys i més	33,2	32,1	33,3	286,1	282,0	297,8	8,1	-1,4	
<b>Població activa. Dones</b>	<b>52,5</b>	<b>53,1</b>	<b>54,4</b>	<b>1.573,0</b>	<b>1.620,4</b>	<b>1.681,1</b>	<b>4,5</b>	<b>3,0</b>	
<b>De 16 a 64 anys</b>	<b>66,9</b>	<b>67,6</b>	<b>69,3</b>	<b>1.563,6</b>	<b>1.612,5</b>	<b>1.672,8</b>	<b>4,5</b>	<b>3,1</b>	
De 16 a 24 anys	53,7	52,5	52,7	180,8	176,1	175,4	0,2	-2,6	
De 25 a 34 anys	83,1	82,9	84,4	485,9	490,8	498,4	3,8	1,0	
De 35 a 44 anys	77,7	79,1	80,1	427,7	449,2	465,3	5,4	5,0	
De 45 a 54 anys	68,8	68,9	72,5	322,5	332,0	358,0	6,3	3,0	
De 55 anys i més	14,8	16,1	16,9	156,2	172,4	184,0	5,6	10,4	

## Espanya. 2008

	Taxa d'activitat (%)			Valor (mitjanes anuals)			Variació (%)		
	2006	2007	2008	2006	2007	2008	2006	2007	2008
<b>Població activa. Total</b>	<b>58,3</b>	<b>58,9</b>	<b>59,8</b>	<b>21.584,8</b>	<b>22.189,9</b>	<b>22.848,3</b>	<b>3,3</b>	<b>2,8</b>	<b>2</b>
<b>De 16 a 64 anys</b>	<b>71,9</b>	<b>72,6</b>	<b>73,7</b>	<b>21.435,0</b>	<b>22.043,0</b>	<b>22.689,4</b>	<b>3,3</b>	<b>2,8</b>	
De 16 a 24 anys	52,7	52,4	52,5	2.474,0	2.434,0	2.408,0	-0,8	-1,6	
De 25 a 34 anys	85,9	86,4	87,3	6.479,9	6.593,6	6.678,1	2,6	1,8	
De 35 a 44 anys	83,2	84,0	85,0	5.930,3	6.150,3	6.372,2	4,1	3,7	
De 45 a 54 anys	75,6	76,9	78,2	4.373,1	4.605,7	4.835,7	5,3	5,3	
De 55 anys i més	19,6	19,9	20,8	2.327,6	2.406,3	2.554,4	4,7	3,4	
<b>Població activa. Homes</b>	<b>69,1</b>	<b>69,3</b>	<b>69,5</b>	<b>12.534,1</b>	<b>12.802,5</b>	<b>13.031,7</b>	<b>2,3</b>	<b>2,1</b>	
<b>De 16 a 64 anys</b>	<b>82,5</b>	<b>82,7</b>	<b>83,0</b>	<b>12.431,8</b>	<b>12.702,1</b>	<b>12.933,5</b>	<b>2,3</b>	<b>2,2</b>	
De 16 a 24 anys	57,1	57,2	56,6	1.373,7	1.361,6	1.330,7	-2,0	-0,9	
De 25 a 34 anys	92,4	92,6	92,7	3.601,2	3.657,0	3.662,8	2,0	1,6	
De 35 a 44 anys	94,3	94,3	94,2	3.416,9	3.525,4	3.612,7	2,9	3,2	
De 45 a 54 anys	90,5	90,5	90,5	2.604,0	2.696,9	2.788,1	3,6	3,6	
De 55 anys i més	28,9	28,7	29,6	1.538,3	1.561,7	1.637,4	3,5	1,5	
<b>Població activa. Dones</b>	<b>48,0</b>	<b>48,9</b>	<b>50,5</b>	<b>9.050,7</b>	<b>9.387,4</b>	<b>9.816,5</b>	<b>4,8</b>	<b>3,7</b>	
<b>De 16 a 64 anys</b>	<b>61,1</b>	<b>62,3</b>	<b>64,1</b>	<b>9.003,2</b>	<b>9.341,1</b>	<b>9.756,0</b>	<b>4,8</b>	<b>3,8</b>	
De 16 a 24 anys	48,1	47,4	48,1	1.100,4	1.072,4	1.077,3	0,7	-2,5	
De 25 a 34 anys	78,9	79,7	81,6	2.878,7	2.936,6	3.015,3	3,3	2,0	
De 35 a 44 anys	71,7	73,2	75,3	2.513,4	2.624,9	2.759,5	5,7	4,4	
De 45 a 54 anys	60,8	63,4	65,9	1.769,0	1.908,9	2.047,6	7,9	7,9	
De 55 anys i més	12,1	12,7	13,6	789,3	844,7	917,0	7,2	7,0	

L'any 2008, la taxa d'activitat a Catalunya ha estat, segons la metodologia EPA-2005, del 63,2%, amb un increment interanual de la població activa del 2,2%. Per sexe, s'observen creixements de l'1,1% en el cas del homes i del 3,7% en el cas de les dones. Si es considera només la franja de 16 a 64 anys, la taxa d'activitat arriba al 77,9%. A Espanya, la població activa ha crescut un 3% interanual i la taxa d'activitat s'ha situat en el 59,8%.

**Data d'actualització:** 19 de maig del 2009.

• **Població ocupada i taxa d'ocupació per grups d'edat i sexe**

**Catalunya. 2008**

	Taxa d'ocupació (%)			Valor (mitjanes anuals)			Variació (%)	
	2006	2007	2008	2006	2007	2008	2006	2007
<b>Població ocupada. Total</b>	<b>58,1</b>	<b>58,4</b>	<b>57,5</b>	<b>3.418,7</b>	<b>3.510,6</b>	<b>3.494,6</b>	<b>3,9</b>	<b>2,7</b>
<b>De 16 a 64 anys</b>	<b>71,4</b>	<b>71,9</b>	<b>70,9</b>	<b>3.387,7</b>	<b>3.487,5</b>	<b>3.471,7</b>	<b>3,8</b>	<b>2,9</b>
De 16 a 24 anys	49,4	49,4	45,2	341,6	341,1	308,0	-0,9	-0,2
De 25 a 34 anys	83,2	84,0	81,0	1.015,1	1.040,3	995,6	3,7	2,5
De 35 a 44 anys	81,9	82,3	81,1	926,3	965,5	973,6	3,9	4,2
De 45 a 54 anys	76,6	76,5	77,5	710,8	731,9	759,3	4,1	3,0
De 55 anys i més	22,2	22,1	23,1	424,8	431,9	458,1	7,9	1,7
<b>Població ocupada. Homes</b>	<b>68,3</b>	<b>68,2</b>	<b>65,7</b>	<b>1.977,3</b>	<b>2.017,0</b>	<b>1.964,4</b>	<b>3,4</b>	<b>2,0</b>
<b>De 16 a 64 anys</b>	<b>81,3</b>	<b>81,2</b>	<b>78,5</b>	<b>1.955,6</b>	<b>2.001,8</b>	<b>1.949,5</b>	<b>3,3</b>	<b>2,4</b>
De 16 a 24 anys	53,7	54,0	47,1	190,7	191,3	164,7	-1,2	0,3
De 25 a 34 anys	88,9	90,0	85,2	565,3	581,9	543,8	2,6	2,9
De 35 a 44 anys	91,4	91,0	88,3	531,2	550,8	547,6	3,3	3,7
De 45 a 54 anys	90,0	89,3	87,1	413,0	423,3	423,7	3,1	2,5
De 55 anys i més	32,1	30,7	31,8	277,1	269,8	284,6	9,2	-2,7
<b>Població ocupada. Dones</b>	<b>48,1</b>	<b>49,0</b>	<b>49,5</b>	<b>1.441,5</b>	<b>1.493,6</b>	<b>1.530,2</b>	<b>4,6</b>	<b>3,6</b>
<b>De 16 a 64 anys</b>	<b>61,3</b>	<b>62,3</b>	<b>63,1</b>	<b>1.432,1</b>	<b>1.485,7</b>	<b>1.522,2</b>	<b>4,6</b>	<b>3,7</b>
De 16 a 24 anys	44,9	44,6	43,1	151,0	149,7	143,3	-0,5	-0,8
De 25 a 34 anys	77,0	77,4	76,5	449,9	458,4	451,8	5,2	1,9
De 35 a 44 anys	71,8	73,1	73,3	395,1	414,7	426,0	4,7	5,0
De 45 a 54 anys	63,5	64,0	67,9	297,8	308,6	335,5	5,5	3,6
De 55 anys i més	14,0	15,1	15,9	147,7	162,1	173,5	5,7	9,7

## Espanya. 2008

	Taxa d'ocupació (%)			Valor (mitjanes anuals)			Variació (%)		
	2006	2007	2008	2006	2007	2008	2006	2007	2008
<b>Població ocupada. Total</b>	<b>53,4</b>	<b>54,1</b>	<b>53,0</b>	<b>19.747,7</b>	<b>20.356,0</b>	<b>20.257,6</b>	<b>4,1</b>	<b>3,1</b>	<b>-0,5</b>
<b>De 16 a 64 anys</b>	<b>65,7</b>	<b>66,6</b>	<b>65,3</b>	<b>19.600,3</b>	<b>20.211,3</b>	<b>20.102,7</b>	<b>4,1</b>	<b>3,1</b>	<b>-0,5</b>
De 16 a 24 anys	43,3	42,9	39,5	2.030,7	1.991,3	1.815,0	1,3	-1,9	-8,9
De 25 a 34 anys	78,1	79,2	76,8	5.889,1	6.045,9	5.877,6	3,2	2,7	-2,8
De 35 a 44 anys	77,3	78,3	76,8	5.513,8	5.730,6	5.758,2	4,5	3,9	0,5
De 45 a 54 anys	71,1	72,1	71,6	4.113,3	4.316,7	4.431,9	5,7	4,9	2,7
De 55 anys i més	18,6	18,8	19,3	2.200,9	2.271,6	2.375,1	5,2	3,2	4,6
<b>Població ocupada. Homes</b>	<b>64,8</b>	<b>64,9</b>	<b>62,5</b>	<b>11.742,6</b>	<b>11.987,3</b>	<b>11.720,7</b>	<b>3,1</b>	<b>2,1</b>	<b>-2,2</b>
<b>De 16 a 64 anys</b>	<b>77,3</b>	<b>77,4</b>	<b>74,6</b>	<b>11.641,8</b>	<b>11.887,9</b>	<b>11.623,8</b>	<b>3,1</b>	<b>2,1</b>	<b>-2,2</b>
De 16 a 24 anys	48,5	48,5	43,2	1.168,1	1.154,1	1.015,3	0,0	-1,2	-12,0
De 25 a 34 anys	86,1	86,5	82,3	3.352,9	3.416,5	3.255,0	2,7	1,9	-4,7
De 35 a 44 anys	89,8	89,8	86,7	3.253,3	3.354,9	3.326,6	3,3	3,1	-0,8
De 45 a 54 anys	86,9	86,4	84,0	2.500,8	2.572,4	2.586,7	4,3	2,9	0,6
De 55 anys i més	27,5	27,4	27,8	1.467,5	1.489,4	1.537,3	4,2	1,5	3,2
<b>Població ocupada. Dones</b>	<b>42,4</b>	<b>43,6</b>	<b>43,9</b>	<b>8.005,1</b>	<b>8.368,8</b>	<b>8.537,0</b>	<b>5,5</b>	<b>4,5</b>	<b>2,0</b>
<b>De 16 a 64 anys</b>	<b>54,0</b>	<b>55,5</b>	<b>55,7</b>	<b>7.958,4</b>	<b>8.323,4</b>	<b>8.479,1</b>	<b>5,6</b>	<b>4,6</b>	<b>1,9</b>
De 16 a 24 anys	37,7	37,0	35,7	862,6	837,2	799,8	3,1	-3,0	-4,5
De 25 a 34 anys	69,5	71,3	70,9	2.536,1	2.629,4	2.622,6	3,7	3,7	-0,3
De 35 a 44 anys	64,5	66,2	66,4	2.260,5	2.375,7	2.431,7	6,3	5,1	2,4
De 45 a 54 anys	55,4	58,0	59,4	1.612,4	1.744,4	1.845,2	8,0	8,2	5,8
De 55 anys i més	11,2	11,8	12,4	733,4	782,2	837,8	7,4	6,7	7,1

Unitats: Milers de persones.

Font: INE.

L'any 2008, la població ocupada de Catalunya ha decregut, segons la metodologia EPA-2005, un -0,5% interanual i la taxa d'ocupació s'ha situat en el 57,5%. La taxa d'ocupació més alta s'ha registrat en els homes de 35 a 44 anys (88,3%). Entre les dones, la taxa més alta ha estat la del grup de 25 a 34 anys (76,5%). A Espanya, la població ocupada ha disminuït un 0,5%, si es compara amb un any enrere i la taxa d'ocupació s'ha situat en el 53,0%. .

**Data d'actualització:** 19 de maig del 2009.



• **Població ocupada per sectors d'activitat i sexe**

**Catalunya. 2008**

	Valor			Variació (%)		
	2006	2007	2008 (*)	2006	2007	2008 (*)
<b>Població ocupada. Total</b>	<b>3.418,7</b>	<b>3.510,6</b>	<b>3.494,6</b>	<b>3,9</b>	<b>2,7</b>	<b>-0,5</b>
Agricultura	87,3	76,7	60,7	8,8	-12,2	..
Indústria	788,6	762,4	749,0	0,6	-3,3	..
Construcció	410,6	439,5	398,5	17,8	7,1	..
Serveis	2.132,3	2.232,0	2.286,3	2,6	4,7	..
<b>Població ocupada. Homes</b>	<b>1.977,3</b>	<b>2.017,0</b>	<b>1.964,4</b>	<b>3,4</b>	<b>2,0</b>	<b>-2,6</b>
Agricultura	70,8	61,5	46,7	6,9	-13,1	..
Indústria	570,8	551,3	538,0	1,8	-3,4	..
Construcció	382,4	411,2	368,2	17,2	7,5	..
Serveis	953,3	993,0	1.011,5	-0,6	4,2	..
<b>Població ocupada. Dones</b>	<b>1.441,5</b>	<b>1.493,6</b>	<b>1.530,2</b>	<b>4,6</b>	<b>3,6</b>	<b>2,5</b>
Agricultura	16,5	15,1	14,0	17,7	-8,1	..
Indústria	217,9	211,1	211,0	-2,3	-3,1	..
Construcció	28,1	28,3	30,3	26,7	0,7	..
Serveis	1.179,0	1.239,0	1.274,9	5,3	5,1	..

## Espanya. 2008

	Valor			Variació (%)		
	2006	2007	2008 (*)	2006	2007	2008 (*)
<b>Població ocupada. Total</b>	<b>19.747,6</b>	<b>20.356,0</b>	<b>20.257,6</b>	<b>4,1</b>	<b>3,1</b>	<b>-0,5</b>
Agricultura	944,3	925,5	818,9	-5,6	-2,0	..
Indústria	3.292,1	3.261,8	3.198,9	0,4	-0,9	..
Construcció	2.542,9	2.697,4	2.453,4	7,9	6,1	..
Serveis	12.968,4	13.471,3	13.786,4	5,1	3,9	..
<b>Població ocupada. Homes</b>	<b>11.742,6</b>	<b>11.987,3</b>	<b>11.720,7</b>	<b>3,1</b>	<b>2,1</b>	<b>-2,2</b>
Agricultura	681,4	675,2	597,7	-6,8	-0,9	..
Indústria	2.501,0	2.441,5	2.418,3	1,4	-2,4	..
Construcció	2.408,5	2.544,8	2.281,2	8,0	5,7	..
Serveis	6.151,7	6.325,9	6.423,5	3,2	2,8	..
<b>Població ocupada. Dones</b>	<b>8.005,1</b>	<b>8.368,8</b>	<b>8.537,0</b>	<b>5,5</b>	<b>4,5</b>	<b>2,0</b>
Agricultura	263,0	250,4	221,2	-2,4	-4,8	..
Indústria	791,1	820,3	780,6	-2,7	3,7	..
Construcció	134,4	152,6	172,2	5,7	13,5	..
Serveis	6.816,7	7.145,5	7.362,9	6,9	4,8	..

L'any 2008 la població ocupada ha disminuït, segons la metodologia EPA-2005, un 0,5% respecte a l'any anterior tant a Catalunya com a Espanya. Per sectors, segons la nova Classificació catalana d'activitats econòmiques 2009 (CCAIE-2009), s'observa que a Catalunya el sector serveis aplega el 65,4% de l'ocupació. En el cas de les dones, l'ocupació en els serveis aplega el 83,3% del total. Considerant ambdós sexes, el 21,4% de la població ocupada treballa en la indústria, l'11,4% en la construcció i l'1,7% en l'agricultura.

**Data d'actualització:** 30 d'abril del 2009.

• **Població assalariada i taxa de salarització per grups d'edat i sexe**

**Catalunya. 2008**

	Taxa de salarització (%)			Valor (mitjanes anuals)			Variació (%)		
	2006	2007	2008	2006	2007	2008	2006	2007	2008
<b>Població assalariada. Total</b>	<b>82,7</b>	<b>83,5</b>	<b>83,3</b>	<b>2.827,1</b>	<b>2.933,0</b>	<b>2.910,8</b>	<b>3,9</b>	<b>3,7</b>	<b>-0,2</b>
<b>De 16 a 64 anys</b>	<b>83,1</b>	<b>83,8</b>	<b>83,6</b>	<b>2.816,7</b>	<b>2.923,5</b>	<b>2.902,7</b>	<b>3,9</b>	<b>3,8</b>	<b>-0,1</b>
De 16 a 24 anys	92,7	93,7	94,8	316,6	319,6	292,1	0,1	1,0	-0,9
De 25 a 34 anys	89,4	89,5	89,6	908,0	930,9	891,7	3,4	2,5	-0,9
De 35 a 44 anys	82,9	83,9	82,3	768,1	809,8	801,4	4,2	5,4	1,2
De 45 a 54 anys	76,9	78,7	80,1	546,4	575,8	607,8	4,0	5,4	1,4
De 55 anys i més	67,8	68,7	69,4	288,1	296,8	317,8	9,3	3,0	-6,3
<b>Població assalariada. Homes</b>	<b>79,4</b>	<b>80,0</b>	<b>79,6</b>	<b>1.570,7</b>	<b>1.613,0</b>	<b>1.564,4</b>	<b>2,6</b>	<b>2,7</b>	<b>0,1</b>
<b>De 16 a 64 anys</b>	<b>80,0</b>	<b>80,3</b>	<b>80,0</b>	<b>1.564,9</b>	<b>1.607,5</b>	<b>1.559,7</b>	<b>2,5</b>	<b>2,7</b>	<b>0,2</b>
De 16 a 24 anys	90,1	92,0	93,4	171,8	176,0	153,8	0,0	2,4	2,4
De 25 a 34 anys	86,5	86,6	86,3	488,9	504,0	469,2	1,3	3,1	1,8
De 35 a 44 anys	80,3	80,3	78,1	426,5	442,5	427,9	3,7	3,7	0,0
De 45 a 54 anys	72,6	72,8	75,9	299,9	308,3	321,8	-0,2	2,8	2,6
De 55 anys i més	66,2	67,6	67,4	183,6	182,3	191,7	11,1	-0,7	-1,8
<b>Població assalariada. Dones</b>	<b>87,2</b>	<b>88,4</b>	<b>88,0</b>	<b>1.256,4</b>	<b>1.320,0</b>	<b>1.346,5</b>	<b>5,6</b>	<b>5,1</b>	<b>-0,5</b>
<b>De 16 a 64 anys</b>	<b>87,4</b>	<b>88,6</b>	<b>88,2</b>	<b>1.251,9</b>	<b>1.315,9</b>	<b>1.343,0</b>	<b>5,7</b>	<b>5,1</b>	<b>-0,6</b>
De 16 a 24 anys	95,9	95,9	96,5	144,8	143,7	138,3	0,3	-0,7	-1,0
De 25 a 34 anys	93,1	93,1	93,5	419,0	426,9	422,5	5,8	1,9	-3,9
De 35 a 44 anys	86,4	88,6	87,7	341,6	367,3	373,4	4,9	7,5	2,6
De 45 a 54 anys	82,8	86,7	85,3	246,5	267,6	286,1	9,5	8,6	-0,9
De 55 anys i més	70,8	70,7	72,7	104,5	114,6	126,1	6,2	9,6	3,4

	Taxa de salarització (%)			Valor (mitjanes anuals)			Variació (%)		
	2006	2007	2008	2006	2007	2008	2006	2007	2008
<b>Població assalariada. Total</b>	<b>82,1</b>	<b>82,3</b>	<b>82,3</b>	<b>16.208,1</b>	<b>16.760,1</b>	<b>16.681,2</b>	<b>4,6</b>	<b>3,4</b>	<b>-0,5</b>
<b>De 16 a 64 anys</b>	<b>82,4</b>	<b>82,6</b>	<b>82,7</b>	<b>16.156,0</b>	<b>16.701,7</b>	<b>16.620,3</b>	<b>4,5</b>	<b>3,4</b>	<b>-0,5</b>
De 16 a 24 anys	92,4	92,6	92,9	1.877,3	1.844,2	1.686,6	2,7	-1,8	-8,5
De 25 a 34 anys	88,1	88,2	90,2	5.190,0	5.332,9	5.192,4	4,1	2,8	-2,6
De 35 a 44 anys	81,6	81,4	81,6	4.497,6	4.663,6	4.697,5	4,6	3,7	0,7
De 45 a 54 anys	77,2	78,1	78,5	3.175,4	3.371,7	3.480,2	5,7	6,2	3,2
De 55 anys i més	66,7	68,1	68,4	1.467,9	1.547,7	1.624,6	6,1	5,4	5,0
<b>Població assalariada. Homes</b>	<b>79,3</b>	<b>79,4</b>	<b>79,2</b>	<b>9.313,9</b>	<b>9.521,8</b>	<b>9.279,5</b>	<b>3,2</b>	<b>2,2</b>	<b>-2,5</b>
<b>De 16 a 64 anys</b>	<b>79,7</b>	<b>79,8</b>	<b>79,5</b>	<b>9.280,9</b>	<b>9.484,0</b>	<b>9.245,3</b>	<b>3,1</b>	<b>2,2</b>	<b>-2,5</b>
De 16 a 24 anys	90,7	91,4	91,4	1.059,3	1.054,7	927,7	1,1	-0,4	-12,0
De 25 a 34 anys	85,7	85,5	83,6	2.873,7	2.922,1	2.781,1	3,5	1,7	-4,8
De 35 a 44 anys	78,8	78,5	78,2	2.562,0	2.634,7	2.603,0	2,6	2,8	-1,2
De 45 a 54 anys	74,5	74,8	75,7	1.862,4	1.925,3	1.957,2	3,5	3,4	1,7
De 55 anys i més	65,2	66,1	65,7	956,5	985,0	1.010,5	5,6	3,0	2,6
<b>Població assalariada. Dones</b>	<b>86,1</b>	<b>86,5</b>	<b>86,7</b>	<b>6.894,3</b>	<b>7.238,3</b>	<b>7.401,8</b>	<b>6,4</b>	<b>5,0</b>	<b>2,5</b>
<b>De 16 a 64 anys</b>	<b>86,4</b>	<b>86,7</b>	<b>87,0</b>	<b>6.875,1</b>	<b>7.217,7</b>	<b>7.375,0</b>	<b>6,5</b>	<b>5,0</b>	<b>2,5</b>
De 16 a 24 anys	94,8	94,3	94,9	818,0	789,5	758,8	4,8	-3,5	-3,5
De 25 a 34 anys	91,3	91,7	99,2	2.316,3	2.410,9	2.411,3	4,8	4,1	0,0
De 35 a 44 anys	85,6	85,4	86,1	1.935,6	2.028,9	2.094,6	7,4	4,8	3,2
De 45 a 54 anys	81,4	82,9	82,5	1.313,0	1.446,4	1.522,9	8,9	10,2	5,3
De 55 anys i més	69,7	71,9	73,3	511,4	562,7	614,1	7,0	10,0	9,1

L'any 2008 la població assalariada a Catalunya, segons la metodologia EPA-2005, ha registrat un decreixement del 0,8% interanual i la taxa de salarització s'ha situat en el 83,3% de la població ocupada. En el cas de les dones la taxa ha estat superior (88%) que en el cas dels homes (79,6%). Per grups d'edat, s'observen augments en la població assalariada de 45 a 54 anys (5,6%) i de 55 anys i més (7,1%). El grup de 55 anys i més mostra els increments més alts tant en dones (10,1%), com en homes (5,2%). A Espanya la població assalariada ha disminuït un 0,5% en un any, i la taxa de salarització s'ha situat en el 82,3% de la població ocupada.

**Data d'actualització:** 2 de febrer del 2009.

- **Població assalariada per sectors d'activitat i sexe**

## Catalunya. 2008

	Valor			Variació (%)		
	2006	2007	2008 (*)	2006	2007	2008 (*)
<b>Població assalariada. Total</b>	<b>2.827,1</b>	<b>2.933,0</b>	<b>2.910,8</b>	<b>3,9</b>	<b>3,7</b>	<b>-0,8</b>
Agricultura	38,9	35,4	29,0	10,5	-9,0	..
Indústria	714,3	695,4	680,7	1,5	-2,7	..
Construcció	314,8	341,4	299,0	19,8	8,5	..
Serveis	1.759,0	1.860,8	1.902,1	2,3	5,8	..
<b>Població assalariada. Homes</b>	<b>1.570,7</b>	<b>1.613,0</b>	<b>1.564,4</b>	<b>2,6</b>	<b>2,7</b>	<b>-3,0</b>
Agricultura	33,1	31,0	21,4	14,2	-6,5	..
Indústria	510,9	497,6	482,8	2,2	-2,6	..
Construcció	293,3	319,7	274,6	18,6	9,0	..
Serveis	733,4	764,8	785,5	-2,9	4,3	..
<b>Població assalariada. Dones</b>	<b>1.256,4</b>	<b>1.320,0</b>	<b>1.346,5</b>	<b>5,6</b>	<b>5,1</b>	<b>2,0</b>
Agricultura	5,8	4,5	7,6	-6,5	-23,2	..
Indústria	203,4	197,8	197,9	-0,1	-2,8	..
Construcció	21,5	21,7	24,4	39,6	1,1	..
Serveis	1.025,7	1.096,0	1.116,6	6,4	6,9	..

## Espanya. 2008

	Valor			Variació (%)		
	2006	2007	2008 (*)	2006	2007	2008 (*)
<b>Població assalariada. Total</b>	<b>16.208,1</b>	<b>16.760,1</b>	<b>16.681,2</b>	<b>4,6</b>	<b>3,4</b>	<b>-0,5</b>
Agricultura	483,5	494,4	424,9	-1,4	2,3	..
Indústria	2.895,5	2.876,4	2.832,0	0,5	-0,7	..
Construcció	2.028,9	2.167,0	1.927,3	8,1	6,8	..
Serveis	10.800,2	11.222,3	11.497,0	5,3	3,9	..
<b>Població assalariada. Homes</b>	<b>9.313,9</b>	<b>9.521,8</b>	<b>9.279,5</b>	<b>3,2</b>	<b>2,2</b>	<b>-2,5</b>
Agricultura	352,0	365,1	308,9	-2,6	3,7	..
Indústria	2.195,6	2.145,7	2.130,1	1,4	-2,3	..
Construcció	1.925,4	2.046,1	1.788,3	7,9	6,3	..
Serveis	4.840,8	4.964,9	5.052,3	2,7	2,6	..
<b>Població assalariada. Dones</b>	<b>6.894,2</b>	<b>7.238,3</b>	<b>7.401,8</b>	<b>6,4</b>	<b>5,0</b>	<b>2,3</b>
Agricultura	131,5	129,3	116,1	2,0	-1,7	..
Indústria	699,9	730,7	702,0	-2,3	4,4	..
Construcció	103,4	121,0	139,0	11,5	17,0	..
Serveis	5.959,4	6.257,4	6.444,8	7,6	5,0	..

La població assalariada a Catalunya, ha disminuït un 0,8% interanual l'any 2008, segons la metodologia EPA-2005. Per sectors, segons la nova Classificació catalana d'activitats econòmiques 2009 (CCAIE-2009), s'observa que a Catalunya el sector serveis aplega el 65,3% de la població assalariada total. Aquesta proporció majoritària és més gran en el cas de les dones (82,9%). A Espanya, la població assalariada ha decrescut un 0,5% en un any.

**Data d'actualització:** 30 d'abril del 2009.

- **Població assalariada per àmbit públic o privat i sexe**

### Catalunya. 2008

	Valor (mitjanes anuals)			Variació (%)		
	2006	2007	2008	2006	2007	2008
<b>Població assalariada. Total</b>	<b>2.827,1</b>	<b>2.933,0</b>	<b>2.910,8</b>	<b>3,9</b>	<b>3,7</b>	<b>-0,8</b>
Sector privat	2.463,4	2.565,7	2.538,7	5,1	4,2	-1,1
Sector públic	363,7	367,3	372,1	-3,6	1,0	1,3
<b>Població assalariada. Homes</b>	<b>1.570,7</b>	<b>1.613,0</b>	<b>1.564,4</b>	<b>2,6</b>	<b>2,7</b>	<b>-3,0</b>
Sector privat	1.415,2	1.457,8	1.405,4	3,8	3,0	-3,6
Sector públic	155,5	155,3	159,0	-7,4	-0,1	2,4
<b>Població assalariada. Dones</b>	<b>1.256,4</b>	<b>1.320,0</b>	<b>1.346,5</b>	<b>5,6</b>	<b>5,1</b>	<b>2,0</b>
Sector privat	1.048,2	1.107,9	1.133,3	6,9	5,7	2,3
Sector públic	208,2	212,0	213,1	-0,5	1,8	0,5

### Espanya. 2008

	Valor (mitjanes anuals)			Variació (%)		
	2006	2007	2008	2006	2007	2008
<b>Població assalariada. Total</b>	<b>16.208,1</b>	<b>16.760,1</b>	<b>16.681,2</b>	<b>4,6</b>	<b>3,4</b>	<b>-0,5</b>
Sector privat	13.325,9	13.847,0	13.722,6	5,4	3,9	-0,9
Sector públic	2.882,2	2.913,0	2.958,7	0,6	1,1	1,6
<b>Població assalariada. Homes</b>	<b>9.313,9</b>	<b>9.521,8</b>	<b>9.279,5</b>	<b>3,2</b>	<b>2,2</b>	<b>-2,5</b>
Sector privat	7.923,4	8.130,1	7.902,5	3,9	2,6	-2,8
Sector públic	1.390,5	1.391,7	1.376,9	-0,8	0,1	-1,1
<b>Població assalariada. Dones</b>	<b>6.894,3</b>	<b>7.238,3</b>	<b>7.401,8</b>	<b>6,4</b>	<b>5,0</b>	<b>2,3</b>
Sector privat	5.402,6	5.716,9	5.820,1	7,8	5,8	1,8
Sector públic	1.491,7	1.521,3	1.581,7	2,0	2,0	4,0

L'any 2008 la població assalariada a Catalunya ha decrescut, segons la metodologia EPA-2005, un 0,8% interanual. Quant a la situació professional, el sector públic ha registrat un increment de l'1,3%, mentre que el sector privat ha disminuït un 1,1%. Per sexe, cal destacar la major proporció de dones en el sector públic (16% de les dones assalariades), que en el cas dels homes (10% del total d'homes assalariats). A Espanya, la població assalariada s'ha reduït un 0,5% respecte a l'any anterior.

**Data d'actualització:** 2 de febrer del 2009.

- **Desocupats registrats en les oficines d'ocupació per sexe i grups d'edat**

## Catalunya. 2008

	Valor (mitjanes anuals)			Variació (%)		
	2006	2007	2008	2006	2007	2008
<b>Total</b>	<b>260,8</b>	<b>256,4</b>	<b>333,7</b>	<b>-1,7</b>	<b>-1,7</b>	<b>30,1</b>
Per sexe						
Homes	109,3	106,5	159,6	-3,3	-2,5	49,9
Dones	151,6	149,9	174,0	-0,6	-1,1	16,1
Per grups d'edat						
De 16 a 24 anys	26,9	23,8	34,1	-8,0	-11,5	43,0
De 25 a 44 anys	128,6	125,4	172,2	-2,2	-2,5	37,3
De 45 anys i més	105,3	107,1	127,4	0,6	1,7	18,9



## Espanya. 2008

	Valor (mitjanes anuals)			Variació (%)		
	2006	2007	2008	2006	2007	2008
<b>Total</b>	<b>2.039,4</b>	<b>2.039,0</b>	<b>2.539,9</b>	<b>-1,5</b>	<b>0,0</b>	<b>24,6</b>
Per sexe						
Homes	788,2	791,8	1.146,9	-3,6	0,5	44,8
Dones	1.251,2	1.247,2	1.393,0	0,0	-0,3	11,7
Per grups d'edat						
De 16 a 24 anys	255,6	238,6	304,6	-4,9	-6,6	27,7
De 25 a 44 anys	1.064,1	1.046,1	1.335,1	-3,4	-1,7	27,6
De 45 anys i més	719,7	754,4	900,2	2,9	4,8	19,3

El nombre d'aturats registrats a les oficines d'ocupació de Catalunya l'any 2008 ha crescut un 30,1% interanual. Tant l'atur masculí com el femení mostren augments (49,9% i 16,1%). Per grups d'edat, ha estat l'atur juvenil (de 16 a 24 anys) el que ha experimentat l'increment més elevat (43%), seguit del grup de 25 a 44 anys (37,3%) i del grup de 45 anys i més (18,9%). A Espanya, el nombre d'aturats registrats s'ha incrementat un 24,6% respecte al 2007.

**Data d'actualització:** 26 de gener del 2009.

• **Desocupats registrats en les oficines d'ocupació per sectors**

**Catalunya. 2008**

	Valor			Variació (%)		
	2006	2007	2008	2006	2007	2008
<b>Total</b>	<b>260,8</b>	<b>256,4</b>	<b>333,7</b>	<b>-1,7</b>	<b>-1,7</b>	<b>30,1</b>
Agricultura i pesca	3,4	3,3	5,1	-1,0	-2,1	54,6
Indústria	61,5	59,0	69,9	1,6	-4,1	18,6
Construcció	22,6	23,3	43,9	-9,5	3,4	88,0
Serveis	159,4	159,3	199,2	-1,7	0,0	25,0
Sense ocupació anterior	14,0	11,4	15,5	-2,6	-18,4	35,4

**Espanya. 2008**

	Valor			Variació (%)		
	2006	2007	2008	2006	2007	2008
<b>Total</b>	<b>2.039,4</b>	<b>2.039,0</b>	<b>2.539,9</b>	<b>-1,5</b>	<b>0,0</b>	<b>24,6</b>
Agricultura i pesca	63,8	65,0	84,8	7,4	1,9	30,6
Indústria	286,7	274,4	320,9	-4,0	-4,3	17,0
Construcció	222,2	234,8	401,8	-4,0	5,7	71,1
Serveis	1.242,4	1.242,1	1.492,2	-1,0	0,0	20,1
Sense ocupació anterior	224,4	222,8	240,3	-0,6	-0,7	7,9

El nombre d'aturats registrats a les oficines d'ocupació de Catalunya l'any 2008 ha crescut un 30,1% en un any. Per sectors d'activitat, tots presenten augments interanuals i és el sector de la construcció el que reflecteix l'increment més elevat (88%). A Espanya, el nombre d'aturats registrats ha estat d'un 24,6% més respecte al 2007.

**Data d'actualització:** 26 de gener del 2009.

**FONTS:** Dades de l'idescat

## ANNEX 6: LA DURADA DE L'ATUR AL IV TRIMESTRE DE L'ANY 2008

### • Durada de l'atur per nacionalitat

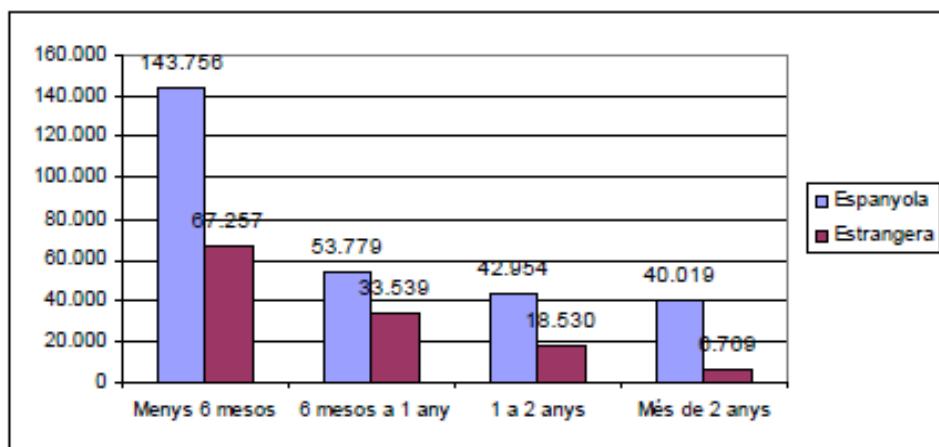

Font: Elaboració pròpia a partir de les dades de l'EPA

### • Durada de l'atur per províncies

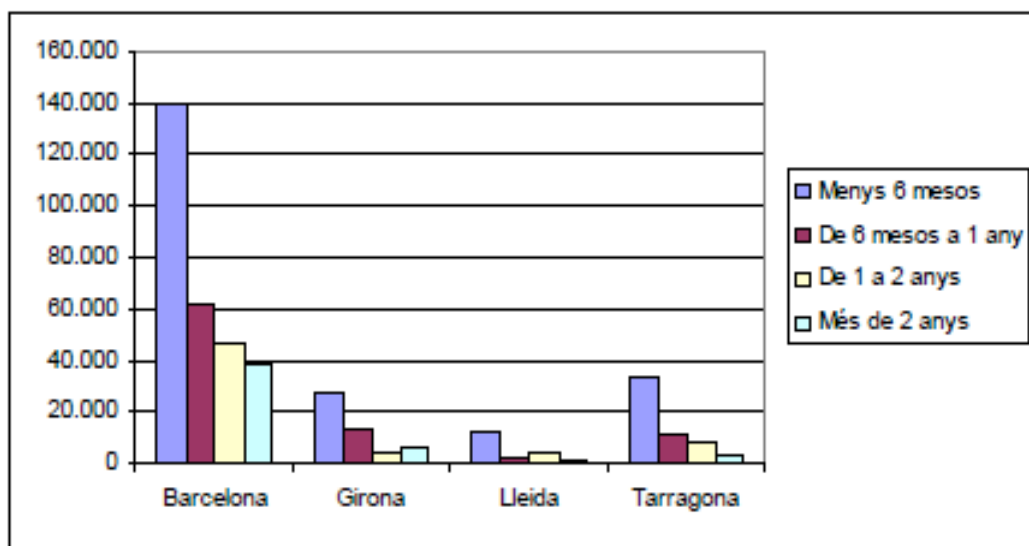

Font: Elaboració pròpia a partir de les dades de l'EPA

## ANNEX 7: LA VULNERABILITAT DELS JOVES DAVANT LA CRISI

- **Evolució de la taxa d'atur**

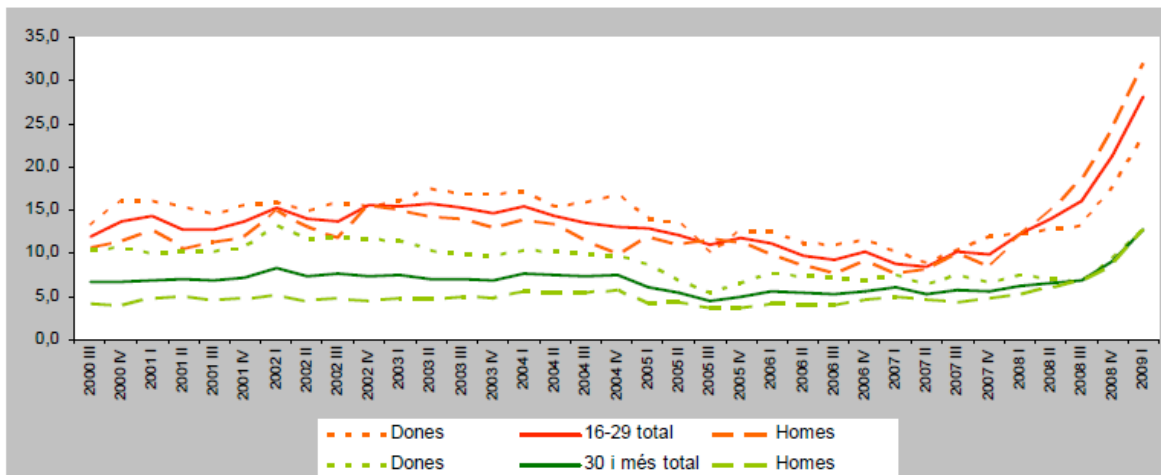

FONT: EPA

- **Variació interanual de la població ocupada segons edat**

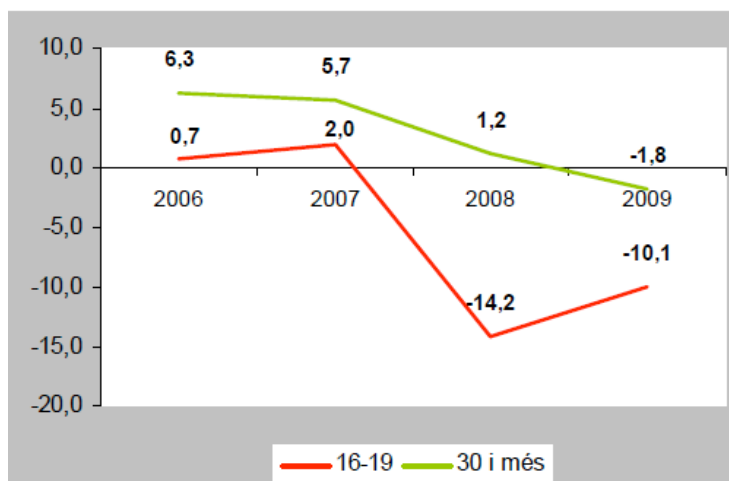

FONT: EPA, 1r trimestre

- **Taxa de temporalitat laboral**

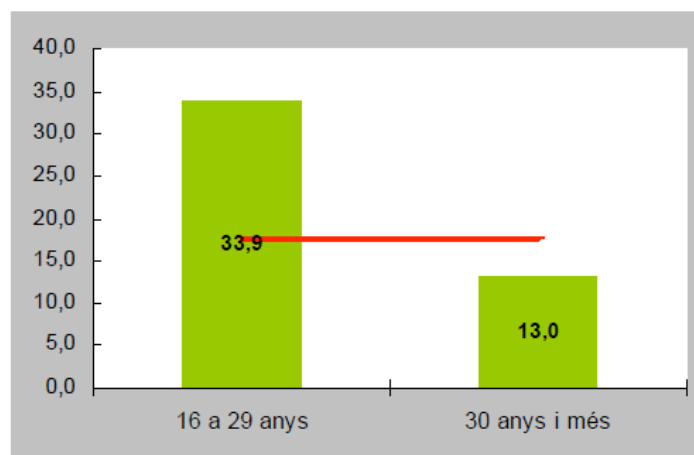

FONT: EPA 1r trimestre 2009

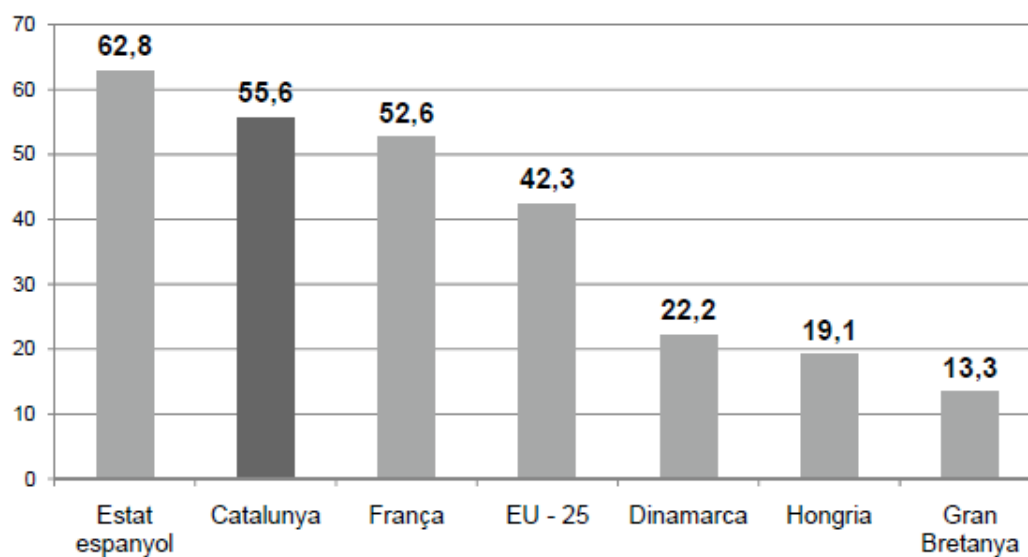

FONT: Eurostat

- **Proporció de joves que han estat ocupats alguna vegada (joves de 15 a 24 anys)**

Proporció de joves que han estat ocupats alguna vegada  
(joves de 15 a 24 anys)

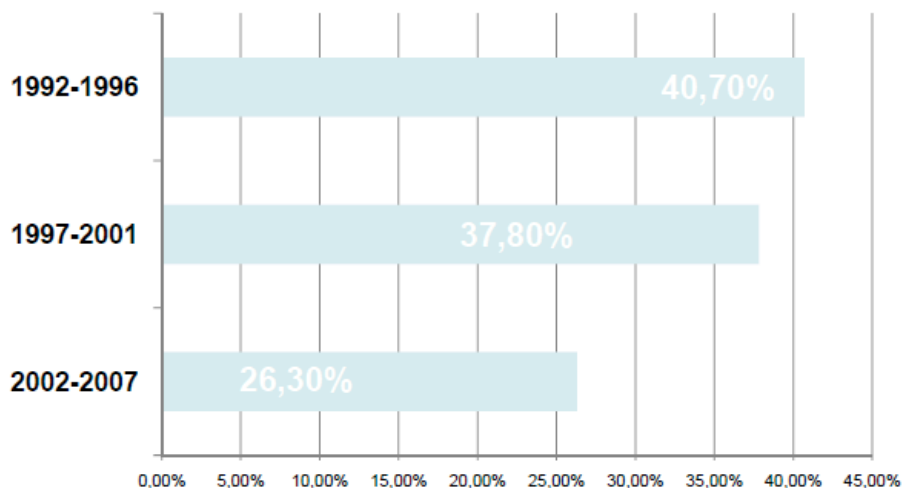

Font: Enquesta de Joventut 2007

- **Ingressos mensuals nets (joves de 15 a 29 anys)**

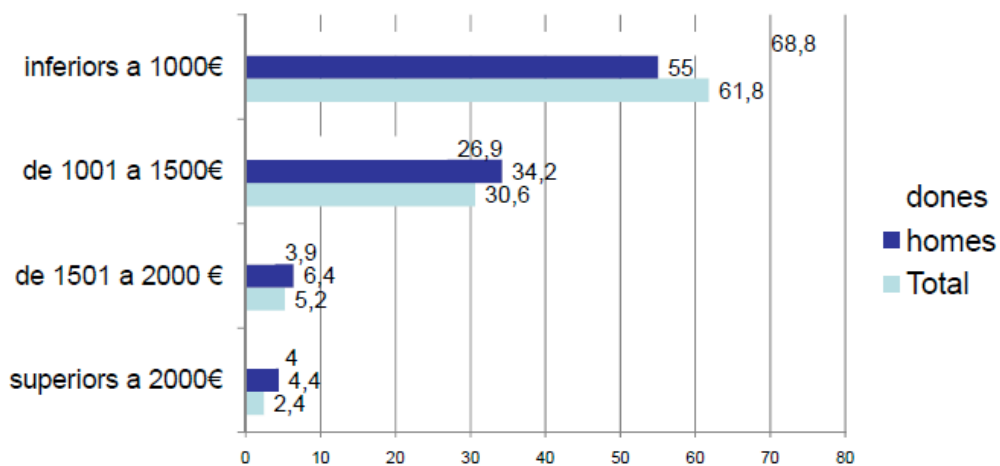

Font: Enquesta de Joventut 2007



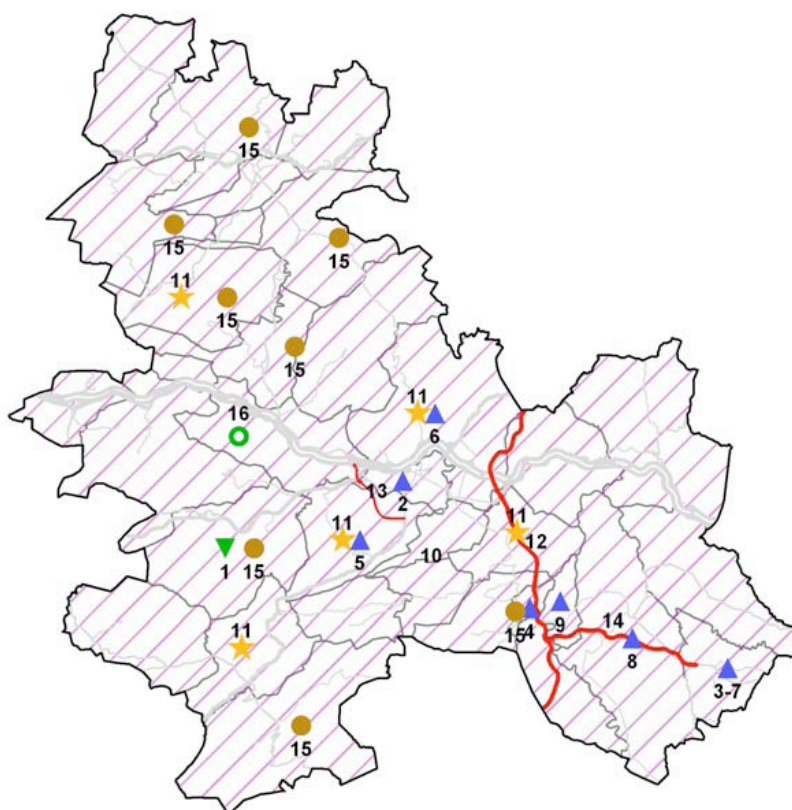

## ANNEX 8: L'ANOIA: LA LLUITA CONTRA UN ATUR ESTRUCTURAL

### • IDH a la comarca de l'Anoia

#### IDC A LA COMARCA DE L'ANOIA



#### Iniciatives de Dinamització Comarcal

-  Regs
-  Camins rurals
-  Centres educatius
-  Telecomunicacions
-  Promoció turística
-  Xarxa viària
-  Sanejament i gestió de residus sòlids

- **Infraestructures i equipaments que es prioritzen i se n'avança el calendari d'execució**

Actuació	Descripció	Municipi	Nova programació	Programació inicial
1	Execució de les obres de la transformació en regadiu de la zona regable de Sant Martí de Tous	Sant Martí de Tous	2009-2010	2010-2011
2	CEIP Emili Vallès, Igualada (Ampliació a 2 línies)	Igualada	2008	2009
3	CEIP Masquefa (Nova construcció de 2 línies)	Masquefa	2008	2009
4	CEIP Marquès de la Pobla (Ampliació a 2 línies)	Capellades	2009	2010
5	CEIP Garcia Lorca (Ampliació a 2 línies)	Santa Margarida de Montbui	2009	2010
6	CEIP Castell d'Òdena (Ampliació a 2 línies)	Òdena	2011	2012
7	IES Masquefa (Nova construcció de 3 línies)	Masquefa	2008	2009
8	IES Piera (Nova construcció de 3 línies d'ESO i 2 línies de batxillerat)	Piera	2011	2012
9	SES Vallbona d'Anoia (Nova Construcció de 3 línies)	Vallbona	2009	2010
10	Extensió addicional cobertura banda ampla rural	Diversos municipis	2009	2010
11	Ruta dels castells de la Marca (La Pobla de Claramunt, Santa Maria de Miralles, Òdena, Santa Margarida de Montbui, Veciana)	Diversos municipis	2008	2009
12	Eix Vilanova i la Geltrú – Vilafranca del Penedès – Igualada – Manresa (C-15 i C-37)	Diversos municipis	2008-2011	2010-2013
13	Ronda sud d'Igualada. Tram Oest	Igualada	2010-2012	2012-2014
14	Condicionament i millora B-224 entre Masquefa i Piera	Diversos municipis	2011-2013	2013-2015
15	Millora de la xarxa de camins rurals (Canonge de Segarra, Copons, La llacuna, Torre de Claramunt, Pujalt, Sant Martí de Tous, Veciana, Prats del Rei)	Diversos municipis	2008-2009	2010-2011
16	Planta de tractament residus municipals	Diversos municipis	2010	2012



• **Evolució de la població de l'Anoia i de Catalunya**

	% població catalana 2006	* Índex Envel·liment	% Població catalana < 20 anys 2006	Centres cotització	PIB habitant (milers euros per hab)	% població amb estudis superiors
<b>Anoia</b>	1,5%	0,978	1,7%	4.003	14,25	8,3%
<b>Catalunya</b>	100%	1,152	100%	290.466	19,30	12,8%

\* La població de més de 65 anys dividit entre la població de 0 a 14 anys

**Població** 1 de gener de 2006

	Any 2000	Any 2006	% creixement 2000-2006
<b>Anoia</b>	89.876 habitants	109.198 habitants	21,5%
Comarques Centrals	420.039 habitants	481.338 habitants	14,6%
Catalunya	6.261.999 habitants	7.134.697 habitants	13,9%

Font: Idescat. *Padró Continu*

**Atur registrat** Desembre 2007

% sobre el total d'aturats				Persones aturades	Variació respecte mateix període any anterior
	Homes	Dones	Total		
<b>Anoia</b>	39,1%	60,9%	100,0%	5.312	7,70%
Comarques Centrals	38,2%	61,8%	100,0%	18.979	3,51%
Catalunya	44,4%	55,6%	100,0%	265.789	1,93%

## Evolució de la població de l'Anoia

% sobre població TOTAL  
Anys 2000-2006

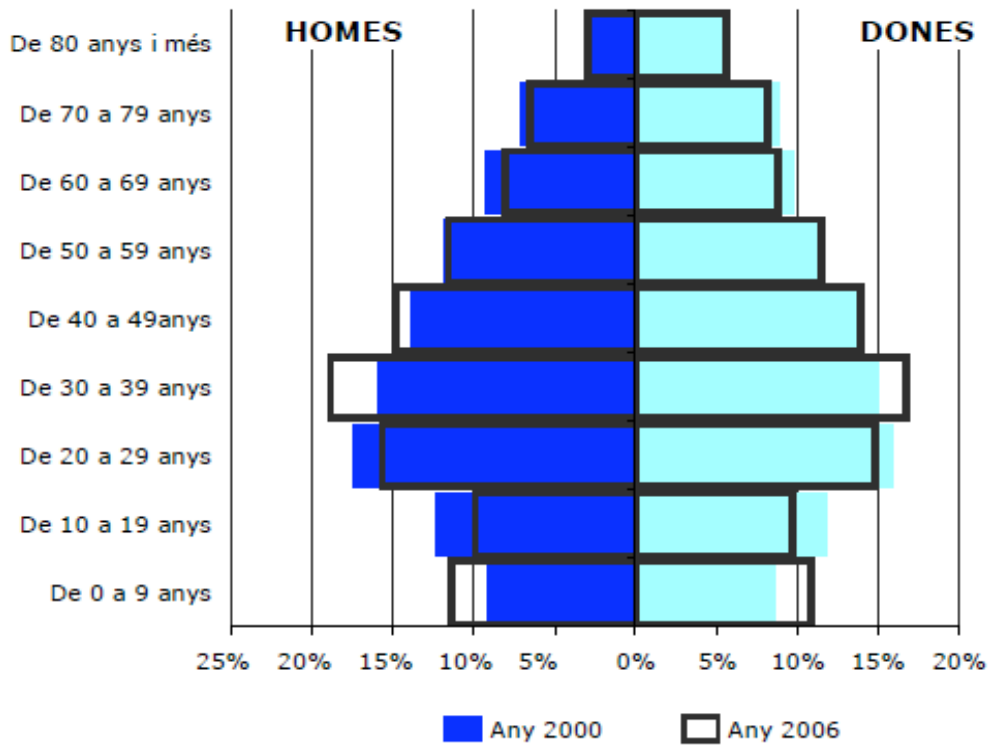

## Evolució de la població a Catalunya

% sobre població TOTAL  
Anys 2000-2006

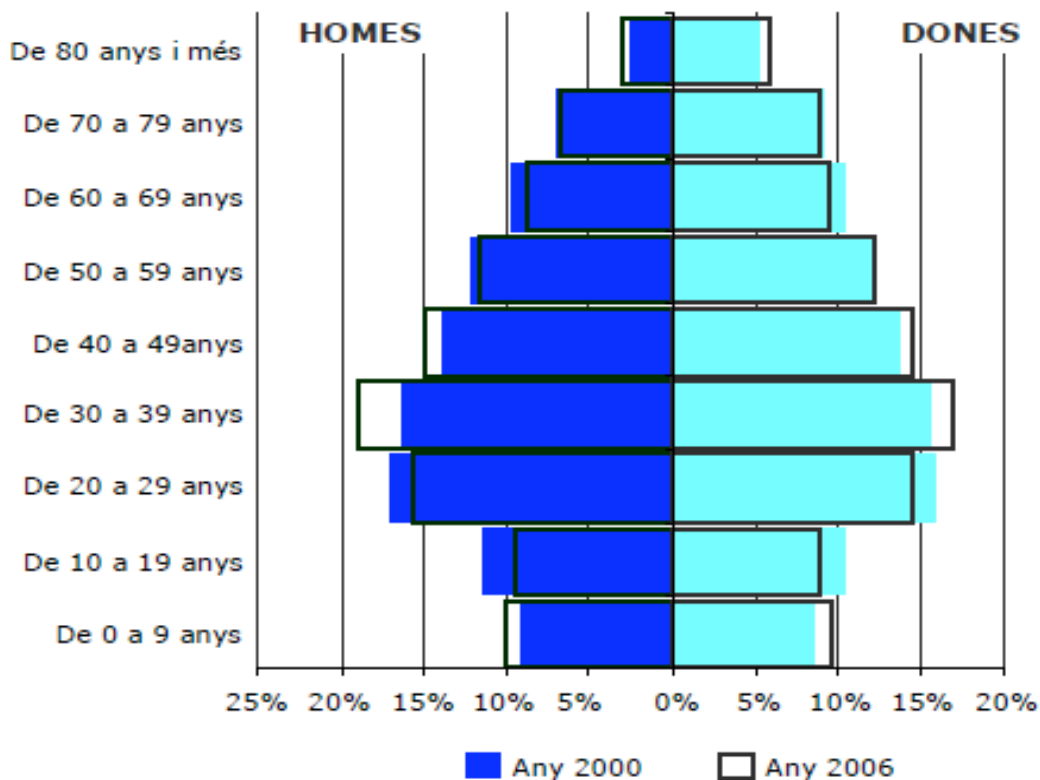

**ANNEX 9:**

**NOTÍCIES DE**

**PREMSA**

## **El PIB caerá el 3,6% en 2009 y se recuperará en 2010, según Caixa Catalunya**

- La caja catalana prevé una "lenta y moderada" recuperación desde el año próximo
- Los precios bajarán un 0,3% en 2009 y volverán a subir, un 1,3%, en 2010
- No obstante, prevé que el paro sea del 18,4% en 2009 y del 20,5% en 2010

La economía española **se contraerá un 3,6% en 2009 y mostrará un moderado avance del 0,3 por ciento en 2010**, según el informe semestral elaborado por Caixa Catalunya, que prevé además que este año se cierre con una tasa de inflación negativa del 0,3%, que será positiva, un 1,3%, en 2010.

Así lo recoge el Informe Semestral sobre Economía Española y Contexto Internacional del Servicio de Estudios de Caixa Catalunya, que señala que es previsible que, aunque todavía haya **riesgos económicos y financieros a la baja**, a partir del verano de 2010 la economía española recupere una senda de crecimiento y se detenga la destrucción de empleo.

Para 2009, augura que **la tasa de paro alcanzará el 18,4%** y, pese a la recuperación del crecimiento, **ascienda al 20,5% en 2010**.

El **director del estudio, Josep Oliver**, ha declarado en su presentación que en el plano internacional ya se observan "brotes verdes", aunque ha advertido de que todavía existen amenazas que hacen que la recuperación del crecimiento "cueste bastante".

En cuanto a España, ha asegurado que **el "ajuste grueso" ya se ha hecho y además con una "rapidez y dureza espectacular"**. Así, en los próximos trimestres el ritmo de descenso de la actividad irá cediendo, a pesar de que la tasa interanual será cada vez más negativa y alcanzará un **máximo de caída del 4,1% en el tercer trimestre del 2009**, tras el -3,6% que registrará entre abril y junio.

**Demanda interna a la baja**

El estudio estima, para el sector de la construcción, que en 2009 se destruirán 506.000 puestos de trabajo, mientras que en 2010 esa cifra se reducirá a 76.000. En el sector industrial, se perderán 406.000 puestos este año y sólo 44.000 en 2010 y en servicios se destruirán 368.000 puestos en 2009 y 45.000 el próximo año.

Asimismo, el informe prevé que este año el PIB se contraiga por una **contribución negativa de la demanda interna de 5,4 puntos**, lastrada por la caída del consumo privado y la inversión.

El informe destaca además que la **construcción residencial** habrá concluido prácticamente su ajuste en la primera mitad de 2009. Asimismo, señala que el aumento del ahorro y la reducción de la inversión generarán por "primera vez" capacidad de financiación en el sector privado no financiero.

### **"Lenta y moderada" recuperación en 2010**

Según el Servicio de Estudios de la caja catalana, la fuerte caída de la actividad industrial y del comercio internacional, en el ámbito exterior, y la notable destrucción de empleo y su impacto negativo en la confianza de los hogares, en el ámbito doméstico, han condicionado una **mayor intensidad de recesión en el cuarto trimestre de 2008 y el primero de 2009.**

Además, incide en que debido a los fuertes estímulos monetarios y fiscales puestos en marcha y a la rápida corrección de los desequilibrios, el próximo año habrá "una lenta y moderada" recuperación, que permitirá volver a **incrementos trimestrales de la actividad a principios de 2010** y a tasas interanuales positivas en el segundo semestre.

Josep Oliver ha abogado, para sostener esa recuperación, por un **incremento del IRPF**, "con un ajuste general en el que no queden rentas al margen del esfuerzo" y por un aumento del IVA. En cambio, ha defendido una **rebaja del Impuesto sobre Sociedades** para mejorar la competitividad de las empresas.

## **L'atur a l'Anoia supera, de llarg, el rècord històric i frega les 7000 persones**

Mai a la història d'aquesta comarca hi havia hagut tants aturats. Les darreres xifres aportades pel departament de Treball de la Generalitat, aquesta setmana, situen la desocupació a l'Anoia en 6934 persones, confirmant una tendència a l'alça que ja és crònica en aquest territori, i que s'afegeix al clima de desacceleració econòmica que viu tot el país.

Només en el període juliol-agost, la xifra d'aturats ha augmentat gairebé 400 persones. En els darrers quatre anys, la desocupació ha sumat 4000 treballadors a les oficines del Servei d'Ocupació de Catalunya (SOC) que hi ha a Vilanova del Camí. Molt lluny queden els 4142 aturats que hi havia a la comarca el gener de l'any 2005.

**El doble d'aturats que a Catalunya**

Fa dos mesos, la taxa de desocupació se situava a l'Anoia en el 13,3% sobre la població activa censada l'any 2001, que és la que es fa servir a tot Catalunya. Avui, ja supera el 15%, a l'espera de les dades oficials. Aquesta xifra és cinc punts superior a la mitjana espanyola, que és del 10,7%, fet que la situa com el país de la Unió Europea amb una taxa de desocupació més alta. La comparació respecte a la mitjana de d'atur catalana encara és més desastrosa, ja que és del 8%. L'Anoia, doncs, té pràcticament el doble d'aturats. En algunes poblacions, com Vilanova del Camí, on fa dos mesos la taxa ja superava el 16%, les noves dades poden ser preocupants.

Els agents socioeconòmics consultats per La Veu s'han mostrat pessimistes respecte la situació, i fins i tot s'atreveixen a augurar que la xifra d'aturats a finals d'any pot ser encara molt més superior, a tenor de la intensa rumorologia que ha circulat per algunes empreses anoiènques les últimes setmanes. Així ho han confirmat a aquest periòdic des de la UEA i el sindicat Comissions Obreres.

El director del Servei d'Ocupació de Catalunya (SOC), Joan Josep Berbel, ha explicat que **“durant el mes d'agost generalment s'incrementa l'atur i disminueixen les ofertes de les empreses, però l'empitjorament de la conjuntura econòmica ha fet que aquest no hagi estat un bon mes”**. Berbel ha recordat que **“actualment hi ha una situació molt diferent a la dels anys 93 i 94, quan la taxa d'atur superava el 20%; ara la taxa d'atur està molt per sota -7,6% segons l'EPA del II trimestre- i el volum d'ocupació és molt més important”**, però tot i amb això ha insistit en què **“cal estimular l'activitat per assegurar la creació de llocs de treball, en la línia de les mesures de dinamització de l'economia proposades pel govern de la Generalitat”**. La majoria dels nous aturats provenen de la construcció i dels serveis relacionats amb el sector de la construcció i fonamentalment són homes.

Segons les dades aportades per la Generalitat, la majoria dels 6934

desocupats a l'Anoia es concentren a la Conca d'Òdena. A Igualada n'hi ha 2243 (110 més que el juliol), mentre que a Vilanova en sumen 1011, a Òdena 182, i a Santa Margarida de Montbui 797. Destaquen també els 882 aturats de Piera, **els 446 de Masquefa**, els 241 de la Torre de Claramunt, els 293 de Capellades o els 160 de Calaf, tot i que, en aquesta darrera població, la desocupació s'ha disminuït en tres persones. A la inversa, hi ha municipis com Piera o **Masquefa**, amb un increment del 10% d'aturats en un mes. A Igualada ha estat del 5%.

## **El Garraf i l'Anoia són les comarques barcelonines més afectades per la crisi**

**La construcció, la manufactura i els serveis tradicionals són els sectors amb més incidència d'atur**

**La crisi econòmica és global, però els efectes locals es manifesten de diferent manera i la pèrdua de llocs de treball no afecta igual tot el territori. A les comarques barcelonines, el Garraf i l'Anoia són les més afectades i on l'atur ha colpejat amb més duresa, seguides del Berguedà, el Maresme, el Vallès Oriental i l'Occidental. Els sectors més afectats són la construcció i les manufactures i els serveis tradicionals. L'Alt Penedès, el Baix Llobregat i el Barcelonès han resistit, en canvi, millor la crisi. I pel que fa a perfils, els més afectats per l'atur són els homes, els estrangers, els joves i els treballadors de la construcció.**

Segons L'informe territorial de la província de Barcelona 2009, que han elaborat la Cambra de Comerç de Barcelona i la Diputació, i que ahir van presentar responsables de les dues institucions, el Garraf va ser la comarca que va experimentar un creixement més important de població, i que va patir més els efectes de la crisi, ja que el nombre d'ocupats va disminuir en un 8%. Segons la codirectora de l'informe, Elisabet Viladecans, «la crisi afecta les comarques més dinàmiques perquè tenen més activitat». La segueix, de prop, l'Anoia, on es va registrar el 2008 un 7,8% d'ocupats menys que el 2007. El Berguedà, el Vallès Oriental i l'Occidental han experimentat descensos en l'ocupació que oscil·len entre el 5,4% i el 6%. Mentre que les comarques on la crisi ha tingut un impacte menor, pel que fa al descens de l'ocupació, són Osona, l'Alt Penedès, el Baix Llobregat i el Barcelonès, amb taxes que oscil·len entre el 2,7% i el 3,6% menys de treballadors. Al conjunt de les comarques barcelonines, la xifra de desocupats va créixer el 75,8% entre el quart trimestre del 2007 i el quart del 2008 i la taxa d'atur se situa en l'11,4%, pràcticament el doble que en l'any anterior.

Per sectors productius, l'impacte més gran s'ha produït en la construcció, com a conseqüència de l'esclat de la bombolla immobiliària. També s'han vist afectats la indústria, concretament les manufactures més tradicionals. Pel que fa als serveis, l'impacte ha estat menor, i els que millor han resistit han estat aquells més relacionats amb les tecnologies de la comunicació i la informació. Si es



relacionen sectors productius amb comarques, l'informe de la Cambra i la Diputació observa que a l'Anoia s'ha ressentit especialment el sector del tèxtil i la confecció, la metal·lúrgia i la fabricació de productes metàl·lics. Al Vallès Occidental i a l'Oriental han quedat afectats els sectors de les manufactures intermèdies, particularment el cautxú i el plàstic. Al Vallès Oriental, a més, han quedat tocats els serveis tradicionals, no basats en la tecnologia del coneixement, com el comerç. Pel que fa al Garraf, i també al Maresme, s'ha viscut una davallada important en el sector de l'habitatge, ja que van ser les comarques amb pitjor evolució de les activitats immobiliàries i de la construcció. A principis del 2007, aquestes dues comarques eren les més especialitzades en el sector de la construcció.

### **Immigrants i joves**

Els estrangers, que sumen un 13,8% de la població barcelonina –el 2000 la taxa era del 3%–, és un dels sectors més afectats per la desocupació. En 9 de les 11 comarques barcelonines el nombre de desocupats entre aquest col·lectiu ha augmentat en un 100%. La desocupació afecta també els homes, els menors de 25 anys i els que es dediquen a la construcció.

Martí Parellada, codirector de l'estudi, va valorar que es tracta de les xifres d'atur més baixes a Catalunya des del 1982, i «les previsions tampoc són positives». És difícil sortir de la crisi quan aquesta és global, segons va dir, tot i que va assenyalar que en 7 de les 11 comarques els ajuntaments estan dissenyant infraestructures de futur com el Parc Mediterrani de la Tecnologia al Baix Llobregat i el Triangle d'Innovació del Vallès al Vallès Occidental. En tot cas, Parellada no es mostra partidari de fer un canvi radical del model productiu, sinó que defensa una adaptació progressiva del teixit empresarial a les noves necessitats.

### **L'OCUPACIÓ AL 2008**

- **Alt Penedès**  
-3,5%
- **Anoia**  
-7,8%
- **Bages**  
-5,7%
- **Baix Llobregat**  
-3,3%
- **Barcelonès**  
-3,6

- **Berguedà**  
-6%
- **Garraf**  
-8%
- **Maresme**  
-5,6%
- **Osona**  
-2,7%
- **Vallès Occidental**  
-5,4%
- **Vallès Oriental**  
-5,7%
- **Demarcació de Barcelona**  
-4,3%
- **Conjunt de Catalunya**  
-4,2%

### **Dificultats per conciliar**

L'enquesta de condicions de vida i hàbits de la població, elaborada per la Universitat de Barcelona, assenyala que el 40,9% de les persones ocupades tenen dificultats a l'hora de conciliar la vida laboral amb la familiar. Un dels motius és l'allunyament del lloc de treball, ja que s'ha reduït en quatre punts, del 16,6% el 2000 al 12,8% el 2006, el nombre de llocs que es troben al mateix barri que el treballador. Tanmateix, s'ha detectat una tendència a la racionalització dels horaris de feina que segons l'estudi permet facilitar la vida laboral i la familiar.

## **L'atur desborda els serveis d'ocupació, que gairebé tripliquen en un any els usuaris**

L'Oficina de Treball de Manresa atén diàriament més de 500 persones, quan el nombre d'ofertes laborals és d'una vintena

### **D.V.SOLSONA**

L'augment de les xifres de l'atur a la Catalunya central està col·lapsant els serveis per a l'ocupació que operen a les capitals del territori. A Manresa, l'Oficina de Treball del Servei d'Ocupació (SOC) de la Generalitat està atenent els últims mesos una mitjana que supera les cinc-centes persones diàries. Al Centre d'Iniciatives per a l'Ocupació (CIO) de l'Ajuntament de Manresa en el primer trimestre de l'any s'han fet 812 entrevistes a persones a la recerca de feina quan en el mateix període de l'any passat se n'hi van fer 367. La situació està superant els recursos disponibles, tot i que en l'últim semestre tots els serveis han incrementat la seva dotació de personal. En contrapunt, la disponibilitat d'ofertes laborals per atendre l'allau de sol·licituds de feina ha minvat molt substancialment en els últims mesos. Així, segons fonts de l'Oficina de Treball de Manresa, aquests dies s'hi pot optar a una vintena de treballs, quan abans del boom de la crisi (a final de l'estiu passat) hi havia normalment un centenar d'ofertes a la disposició dels aturats. Al CIO recorden que, en el pitjor moment de la crisi, a començament d'any, el nombre d'ofertes era de només cinc. A Berga, els centres d'orientació laboral comarcals també han registrat un augment del nombre d'usuaris. Al servei Ocupa't de Berga, que gestionen l'Ajuntament, Creu Roja del Berguedà, Càritas i el Consorci de Formació i Iniciatives Cercs-Berguedà (CFI), han fet aquest primer semestre de l'any un total de 212 entrevistes a persones que busquen feina, gairebé el 20 % més que el mateix període de l'any passat. Així mateix, el Servei d'Integral d'Ocupació (SIO), del CFI, que dona cobertura a la resta de la comarca, ha atès fins ara aquest any 672 persones, 103 de les quals han estat com a primeres entrevistes de gent que busca feina. El personal tècnic que treballa a totes dues institucions admet que "estem saturats". La demanda creix i l'oferta de feina baixa, tot i que aquestes darreres setmanes al servei comencen a arribar demandes d'empreses del sector de l'hostaleria o la neteja per cobrir la temporada d'estiu. Aquest repunt es fa notar també al Servei d'Ocupació Local de Martorell, on la

seva responsable, Carme Moles, explica que "últimament s'ha espavilat una mica, a conseqüència de les feines temporals d'estiu, però encara és molt lluny de la situació de l'any passat". A Manresa, als diferents serveis es considera que "potser ja s'ha tocat fons". Així, al CIO contrasten les 5 ofertes laborals a disposició dels aturats del mes de gener passat amb les 23 del mes d'abril passat, lluny de les xifres de la bonança econòmica (d'unes dues-centes, expliquen), però significativament és un pendent a l'alça. Amb tot, una altra xifra modera l'optimisme: en cinc mesos s'han inscrit a la borsa de treball del CIO 1.175 persones, algunes de les quals, amb perfils professionals alts (89, amb diplomatures o estudis superiors), fet que corrobora que aquesta és una crisi que afecta tots els estatus acadèmics. Xavier Rubio, regidor d'Ocupació de l'Ajuntament de Manresa, explica, però, que l'atur al Bages està afectant, especialment, les persones amb estudis secundaris. Per pal·liar els efectes de la crisi, els diversos serveis ofereixen cursos i programes d'inserció laboral (subvencionats, majoritàriament, pel Fons Social Europeu). Formar professionalment la persona desocupada i procurar-li una sortida laboral són els objectius del SOC i el CIO, a Manresa. De programes n'hi ha d'específics per a dones immigrants, per a professionals del sector del metall i també per a aturats d'elevats perfils acadèmics o professionals, entre altres. L'oferta intenta adaptar-se a les necessitats del territori, però el fet que els programes es dissenyin des de la conselleria de Treball fa que l'encaix no sigui sempre el més adequat, diu Rubio. A l'Anoia, el gener es va engegar el projecte Anoia Activa per dinamitzar i reactivar el mercat laboral de la comarca, mitjançant la formació. Són reaccions davant la situació anòmala del mercat: el 2008 l'Ajuntament igualadí va impulsar el programa d'igualtat d'oportunitats, "però aquell era un moment en què hi havia molt més atur femení; ara s'ha equiparat, sobretot perquè s'ha destruït molt treball en la construcció", explica Ferran Raja, director d'Activa. Quant a l'èxit de les iniciatives laborals, al CIO, en el primer trimestre del 2009, consten 126 persones que han trobat feina després de passar pel servei, fet que representa el 15% de les entrevistes ocupacionals fetes. En el mateix període del 2008 van trobar feina 199 persones sobre 367 entrevistes, més del 50%. La situació és molt més complicada un any després, tot i els "brots verds" que es publiciten. Així, a l'abril van passar pel Club de Feina del CIO (on les persones a l'atur disposen de diferents recursos per buscar la seva pròpia inserció laboral) 1.251 usuaris. Quaranta menys dels que ho havien fet el març. Mentre l'atur retrocedeix al conjunt de Catalunya (el 0,04%), en quatre comarques de la Catalunya central continua creixent. Així, al Bages es va

incrementar de l'1,95%, en passar de 13.811 persones l'abril a les 14.081 del maig passat. Al Berguedà l'increment ha estat similar, de l'1,43% (de 2.728 a 2.767 persones), una xifra similar a la del Baix Llobregat Nord (un augment de l'1,41%, de 7.241 a 7.343 persones), mentre que a la Cerdanya l'increment va ser més significatiu en termes relatius, del 6,23% (de 770 a 818 persones). A la resta de territoris centrals, l'atur ha seguit la tendència catalana i ha mostrat signes de frenada, en reduir-se, al Solsonès, de dues persones; a l'Alt Urgell, de quatre; i a l'Anoia, de 52. Per municipis, destaquen, al Bages, els increments de Manresa (el 2,75%), Súria (el 7,98%), Sant Joan de Vilatorrada (el 2,85%), Santpedor (l'1,75%), Sant Fruitós de Bages (el 2,02%) i Sant Vicenç de Castellet (el 0,77%). A l'Anoia és significatiu el creixement mensual de Santa Margarida de Montbui (2,28%), mentre que a Berga ha estat del 2,83%. Al Baix Nord, l'atur ha augmentat a tots els municipis, excepte a Abrera, mentre que a Solsona i a la Seu d'Urgell va disminuir lleugerament i a Puigcerdà va experimentar un mínim augment.

Al Bages, segons es desprèn de l'estudi mensual de l'Observatori del Consorci de Promoció i Iniciatives Bages Sud, la taxa d'atur es va situar, el mes passat, en el 14,9% (en un càlcul basat en la població activa estimada). Per municipis bagencs, destaquen els alts índexs d'atur del Pont de Vilomara (18,6%), Sant Joan de Vilatorrada (17%) i Manresa (15,5%), tots força superiors a la mitjana de Catalunya, que es va situar, el mes passat, en el 12,9%. Si les variacions mensuals donen un respir a la crítica situació d'avui, un cop d'ull a l'evolució interanual frena l'optimisme. Així, al Bages l'augment del nombre de desocupats el maig d'enguany respecte al maig anterior va ser de prop del 80% (de 7.834 a 14.081). A la Cerdanya, la xifra voreja el 100%, cota que ja fa mesos que ha superat (i manté) el Solsonès. Al Berguedà i a l'Alt Urgell, l'increment interanual supera el 50%, mentre que a l'Anoia és del 63%. La mitjana de creixement de l'atur al conjunt de Catalunya de maig a maig ha estat del 65,5%. Per municipis, destaca l'augment del 90% a Sallent, del 89% a Santpedor, del 92% a Sant Joan de Vilatorrada, del 81% a Súria, del 78% a Manresa, del 97% a Puigcerdà, del 122% a Solsona i del 81% a Òdena, pobles i ciutats amb una certa massa crítica laboral i on l'increment interanual ha estat notablement superior al del conjunt de Catalunya. A Igualada, en canvi, el creixement ha estat inferior, del 58%.

## **L'Anoia lidera la taxa d'atur a les comarques de Barcelona en vorejar el 18% l'agost**

El Bages és la quarta comarca de la demarcació amb la taxa més elevada, del 15,1%, que marca també el seu màxim durant la crisi

### **CARLES BLAYAMANRESA**

L'Anoia, amb el 17,45%, lidera la taxa d'atur comarcal de la demarcació de Barcelona, segons dades de la Diputació provincial a partir d'una estimació de la població activa local. El Bages se situa en el 15,1%, només darrere de les taxes del Vallès Occidental (15,25%) i d'Osona (15,24%). El Berguedà registra una taxa del 13,28%. L'Anoia va tancar el mes d'agost amb 10.621 aturats, el màxim registre des de l'inici de la crisi, a mitjan 2007. Fins aquest mes, el màxim s'havia registrat el mes d'abril passat, amb el 16,83%. El mes d'agost destaquen els increments percentuals, entre els municipis més poblats, de Capellades, del 10,39%; Òdena, del 6,67%; Masquefa, del 5,71%; Piera, del 5,37%; i Vilanova del Camí, del 4,71%, tots per damunt de la mitjana catalana, que es va situar, el mes passat, en el 4,68%. La mitjana de la comarca va ser, en conjunt, inferior a la del país, amb un increment del 4,62%. A la capital, Igualada, el nombre d'aturats se situa en 3.393 persones, fet que suposa un increment respecte al mes anterior del 3,86%. Al Bages, la taxa d'atur també marca el seu màxim durant la crisi, amb el 15,1%. Aquesta xifra supera, doncs, el límit registrat en els darrers mesos, que va tenir lloc el mes de maig, quan la taxa va ser del 14,91%. Entre els grans municipis de la comarca destaquen els increments intermensuals d'Artés, del 7,75%; Navàs, del 6,16%; Navarcles, del 5,65% ; i Sant Vicenç de Castellet, del 5,54%. A Manresa, l'increment va ser del 3,17%. Entre els municipis que registraven l'agost més de 200 persones a l'atur, només Monistrol de Montserrat va reduir la xifra, amb un descens del 0,47%. A la resta de comarques de la Catalunya central sobresurt l'elevat increment de l'atur a Solsona, on ja es voreja les 700 persones sense feina. L'augment percentual va ser, l'agost, del 10,27%. També va ser notable l'augment a Abrera, del 10,17% (ja es registren 921 aturats) i, menor, el d'Esparreguera, del 5,56% (amb 1.917 aturats). En contrapunt, a la capital de l'Alt Urgell la xifra d'aturats ha retrocedit el 0,46%.